

広 報

いかわ

迎春

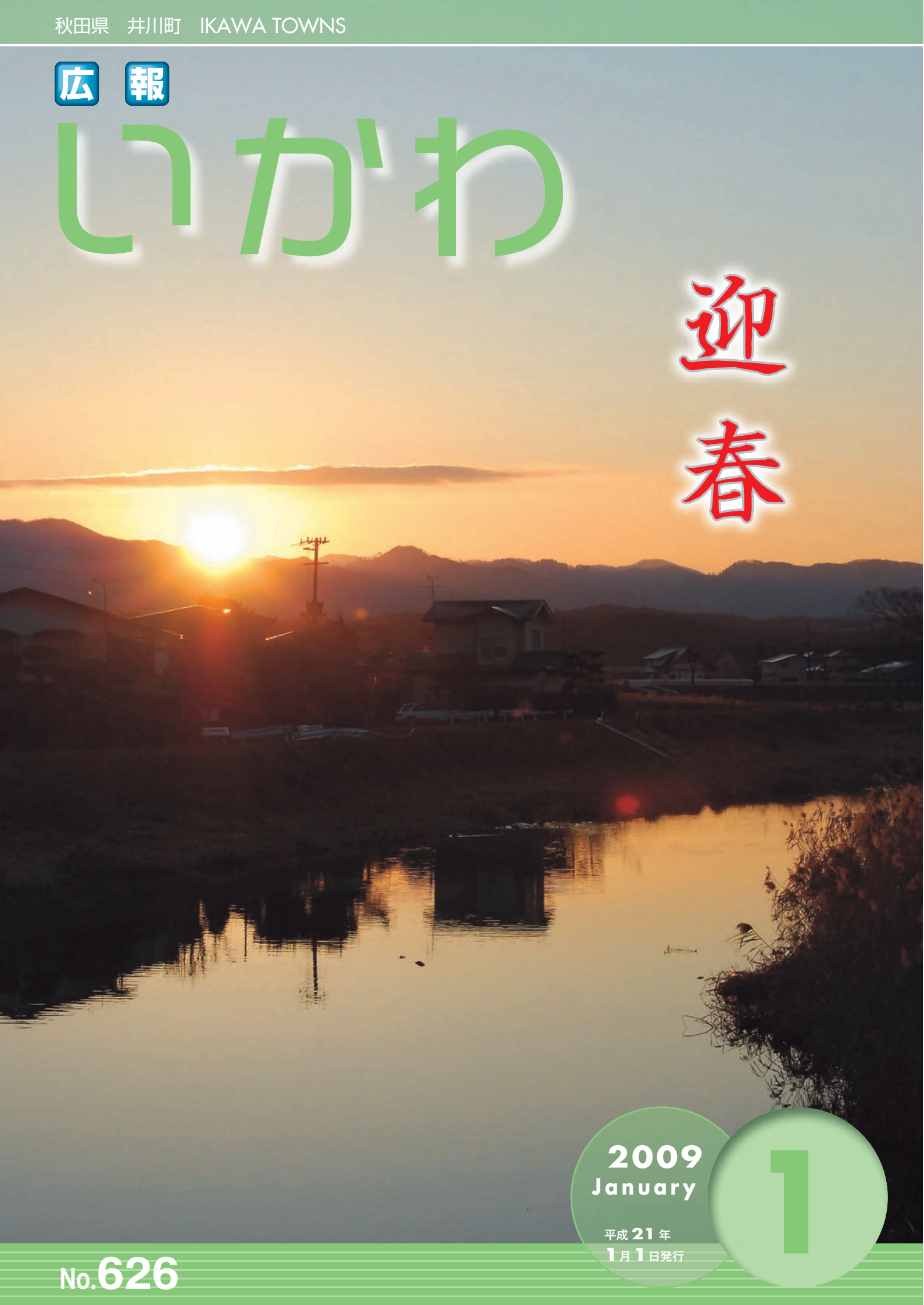

2009
January

平成 21 年
1 月 1 日発行

1

No. 626

新春

町長インタビュー

「町民こそがまちづくりの主体

——どんどん問題提起を——

あけましておめでとございます。

長引く不況や世界的な経済危機、地方にとっても厳しい状況での年明けとなりましたが、昨年も子どもたちが勉強、スポーツに活躍し町を活気付けてくれました。井川町の舵取り役である齋藤町長に現在の状況や今後の町政運営について伺いました。



齋藤正寧町長

「2008年を振り返り総括をお願いします」

引き続き財政が厳しいなか、行政運営の面では概ね順調にいったのではないかと思います。

自立計画に基づき実施している行政改革については、計画以上に進行しています。ただし改革については町民がどう評価するかが大切。町民の声を聞いていると接遇に対する不満は少なくなってきたと感じるが、これで十分だとは思っていません。「町民のため」という意識をこれまで以上に強く持って住民サービスに努めていく必要があります。

昨年、町の循環器疾患対策が45周年を迎えましたが、町民の健康を一定のレベルできちんと保ってきたという点で非常に意義あることです。昨年の町の健診受診率も63%と全国と比較して相当高い水準で、町民の健康づくりへの意識の高さを見せつけてきました。全国的に問題が叫ばれている医療制度改革についても、大きな混乱もなくスムーズに適応できました。今後は特に中高年層の健康への関心をより高めていくことが大切になってきます。

また昨年は町内無料巡回バスの運行がスタートしました。路線バスの継続困難という危機的状況を、巡回バスによる生活路線の確保へと転換

できたことは、高齢化社会のなか地域の足を担うという点で大きな意味を持つことでした。これから冬期間の利用状況をみながら利用者の声を聞き、より利用しやすい方向にダイヤ等の改善を行っていきます。

経済的な低迷から日本全体を閉塞感が覆うなか、町民の意識という点でも自立を選択した当初の「よし、我々も！」というエネルギーが薄れてきているように感じます。「役場にまかせておけば」ではなく、「まちづくりの主体は町民」であるという強い意識を持ってほしい。そのために町としても働きかけを行っていきます。

その中で昨年も井川のこどもたちは元気でした。小・中学生は学力はもちろん、スポーツでも東北・全国レベルの活躍を見せてくれました。子どもたちが地域社会に喝を入れてくれた、とても嬉しいことです。



―長引く不況に加え、100年に1度とも言われる金融危機―町への影響は？

国、地方の借金残高が国民や企業が1年に稼ぐ額の1.7倍もあり、財政再建のため歳出削減が続き、自治体が投資できないことが、地方が落ち込む大きな要因の一つとなっています。国の政策のなかで格差も顕在化してきました。地域経済が疲弊した状況の中で今回の金融危機、今後更に实体经济への影響が予想され、個々の町民の生活がますます厳しくなることが心配となりますし、町としても税収に関して多少影響がでてくること予想されます。

今後、国の景気対策の動向を見定め、公共事業などで町民の所得獲得の機会につながる政策を考えていきます。同時に、この地域でできること、米以外の農産物を換金化するといった試みについては町として積極的に支援していきたいと考えます。

―今後の町政運営についてお聞かせください。学校建設の見通しは？

財政的には確かに厳しいが、それほど同じ。その中で健全性を維持していくために身の丈にあった町政運営を行っていきます。不況や高齢化社会のなか安心して生活ができ

るよう地域のコミュニティ組織との連携を図りながら、細かいところまでの気配りを行っていききたいと思えます。

学校建設については自立計画などで明らかになっているとおりで、今年度中学校の耐力度調査が終わっています。将来的には小・中一貫校を目指し、それに至る間は小・中連携校となります。昨年度の町の出生数は20人台まで減少しています。人口増対策は当然行っています。急激な改善が見込める状況ではありません。平成31年には小学校、中学校とも各学年1学級となる見込みです。平成22年ころから中学校の建設をスタートし外溝工事も含め2〜3年で完成させ、その後平成27〜28年ころに小学校低学年棟を建設、これで物理的には対応できるということになります。

学力向上はもちろん児童生徒の生活の場である学校はどうあるべきか、安全安心をどう守るか、地域に開かれ、地域と一緒に育つ学校、特色のある学校：まだ検討すべきことがたくさんあります。このような視点から構想を具体化するための準備を今年いっぱいかけて行っていきたいと考えています。

―桜の森彫刻コンクールは今年10回目を迎え節目の年となります。彫刻

や日本国花苑をまちづくりはどう活かしていくのかお聞かせください。

今年が計画の最終年になりました。特にここ1、2年は彫刻の大家と言われる作家の出品もあり、望外にいい作品に恵まれました。

彫刻そのものだけでなくまちづくりの決め手となるものではありません。桜、彫刻、四季の彩り、そういったものをあわせて日本国花苑が町の核的存在になっています。彫刻や美術に関心のある人には知られていますが、更に一般的に広く知れ渡るようにPRに力を入れていきます。コンクールが終わってすべて終わりとは考えていません。さくら駅から国花苑にかけて道標となる彫刻を置きたい考えもあります。

彫刻は季節や時間帯によってその表情を変えます。みなさんも一度だけではなく何度でも鑑賞してみてください。彫刻に触れることで子どもたちの感性が磨かれ、日本国花苑が町民の誇りとなるよう、成果を焦らず長い目でみていきたいと思えます。



―町民に望むことは？

まずは健康であってほしい。そして、まちづくりの主体として、行政に任せるのではなくどんどん問題提起をしてほしいと思います。町ができることは全力でやっています。ですが、すべてのことをやるのは不可能になってくる。自らできることは自らの力で解決するという気持ちを持ち、協働のまちづくりを目指す『町民こそまちづくりの主体』―これに尽きます。

―最後に、個人的な目標など自由に一言お願いします。(ちなみに昨年は体重3キロ減が目標と話されていました。その結果は？)

一時は7キロ痩せました。それから3キロ戻って今は4キロ減。今年はまだ3キロ減せることが目標。本当は5キロと言いたいが…(笑)引き続き健康維持に努めます。

地方自治制度そのものの先が見えない状況のなか、場合によってはここ数年で大きな変革が起こることも考えられます。町では、住民サービスを落とさず如何に充実させていくのか、今まで以上に細心の注意を払います。

この1年

1月

- ◎無火災と地域防災へ誓いを新たに
／井川町消防団出初式
- ◎「町民の代表」12人決まる／井川町議会議員選挙
- ◎ミニバスケット全県大会・スポ少男子優勝、女子3位
男子は7年ぶりの全国大会出場

2月

- ◎人生の節目、102人が参加／合同厄払い・還暦祭
- ◎井川町スポーツ栄光賞、平成19年度に各競技大会で活躍した6団体・19個人が選ばれる
- ◎800人が訪れ大盛況／わんぱく雪まつり

3月

- ◎第9回桜の森彫刻コンクール作品公募を開始
- ◎ミニバスケット東北大会・スポ少女子見事東北優勝
- ◎ミニバスケット全国大会・スポ少男子大健闘の3位
- ◎希望を胸に、井川小72人・井川中64人が学び舎をあとに
／井川小・中学校卒業式

4月

- ◎役場組織機構再編、これまでの4課から3課体制で新年度スタート
- ◎八郎湖周辺クリーンセンターが本格稼働。これに伴いごみ袋、収集形態などが変更
- ◎みんなが気持ちのいいまちに
／美しいまちづくり条例全面改正

5月

- ◎満開の桜を7万人が楽しむ／日本国花苑さくらまつり
- ◎雨の中288人がゴールを目指す
／第17回はつらつ歩こう会

6月

- ◎ふるさと井川を応援してください
／ふるさとづくり基金を設置
- ◎健康づくりへの取り組み、これまでこれからも
／循環器疾患対策45周年記念式典
- ◎年に一度の健康チェック。受診率63%
／循環器健診
- ◎協働のまちづくりを推進。各町内でまりづくり懇談会を開催。





いかわ

7月

- ◎全国から力作が勢揃い。大賞は「空にかけける階段」
／第9回桜の森彫刻コンクール
- ◎全県中学総合大会で相撲団体が全勝でV。個人戦では
西方航さんが、1年の部で安田走さんが揃って優勝
- ◎井川中男子バスケ部、全県中学総合大会で準優勝

8月

- ◎平和への誓い新たに／井川町追悼式
- ◎67人が新成人に／井川町成人式
- ◎スポーツで町民の輪を／第47回町民体育大会
- ◎東北中学相撲大会、井川中は団体第3位。個人1年の
部では安田走さんが見事優勝を飾る
- ◎井川中相撲部、全国中学相撲大会で団体ベスト16。
個人戦では西方航さんが堂々の第3位

9月

- ◎元気な笑顔が揃う。306人が参加
(対象者：75歳以上905人)／井川町敬老式
- ◎食の安全について意見を交わす／全町女性のつどい

10月

- ◎町民の便利な足として利便性を確保
／町内無料巡回バス運行スタート
- ◎秋晴れの井川路を元気に駆ける
／第23回アップルマラソン
- ◎出品物に高い評価。産業・文化功労表彰に3氏1団体
／井川町産業祭・町民文化祭

11月

- ◎地震発生を想定し大規模な訓練を展開
／男鹿潟上南秋総合防災訓練
- ◎結成20周年、ふるさとへの想いは強く
／第20回首都圏ふるさと井川会総会
- ◎高齢化社会への対応策を学ぶ
／いかわを拓く町民のつどい
- ◎井川バスケの強さをみせる。全県中学新人戦で井川中
男子が準優勝

12月

- ◎園児たちの歌や踊りに笑顔ひろがる
／こどもセンターまつり



12月定例会

議

会

12月定例議会が12月9日から10日までの会期で開催されました。9日の本会議では町長の行政報告に続き、4議員から一般質問が行われたほか、町から上程された平成20年度当初予算など16案件が、原案どおり可決され、閉会しました。行政報告の要旨、可決された主な議案についてお知らせします。

行政報告要旨

①米の出荷状況等について

平成20年産米の出荷状況については、県から示された需用量に関する情報数量が7万2,333俵で、これに対し農協等と出荷契約を結んだ数量は5万9,552俵ですが、11月11日現在の出荷数量は、契約数量比で101.4%の6万391俵となっています。また、加工米の出荷数量は1,600俵となっています。一等米比率は、カントリー搬入分を除く町全体で97.1%で、昨年より0.7ポイント向上しています。

なお、今年度は10月15日現在の中央地区作況指数が105となったため、余剰米を市場から隔離する「集荷円滑化対策」（基準作況指数101）が発動されることになりました。

産地づくり交付金については、すでに転作作物の確認作業も終え、今月下旬の交付に向けて事務手続きをすすめています。

②企業懇談会の活動状況について

去る11月13日、14日の両日、町企業懇談会の会員6名が東京商工会議所板橋支部の板橋異業種交流会と研修交流を実施しました。板橋側からは、異業種交流会の会員9名と板橋

区役所産業振興課職員2名が出席し、異業種交流会会員の景気状況、今後の見通し、交流の意義などについて活発な意見交換を行いました。

町企業懇談会の会員の中には、独自に板橋異業種交流会の会員と情報交換し、ビジネス機会を探っている企業もあり、今後の展開に期待をしています。

③無料巡回バスの利用状況について

主要箇所における乗降者数は、集計をはじめた10月6日から運行時刻を変更した11月7日までの平日23日間で、「さくら号」が1,028人、「ゆうゆう号」が842人となり、土曜日、日曜日祝祭日等の10日間では422人となっています。

日没時間が早くなったため一部時間を変更した11月8日から30日までの平日14日間では、「さくら号」が761人、「ゆうゆう号」が713人となり、土・日等の9日間では422人となりました。

各運行ルートでみると、平日は「さくら号②」（大台生活改善センター前7時15分発、町民体育館・井川さくら駅・五城目高校入り口・湖東総合病院行き）の利用車が最も多く、始発から終点までの乗車数の最高が41人で、20人を超えた日数が11日あります。また「ゆうゆう号②」も最高乗車数が29人、20人を超えた日数が6日ありました。土曜日、日曜日

等では、「さくら号②」で利用者20人を超えた日数が14日となっています。

一方、大台生活改善センター前6時10分発「さくら号①」、大台6時20分発「ゆうゆう号①」の始発バスと井川さくら駅17時5分発の最終バスは、いずれも利用者が少ない状況となっています。

④携帯電話不感地域の解消について

「大台地区」について、この度、株式会社NTTドコモで基地局を設置する見通しとなりました。現在の予定では、平成21年春のサービス提供に向け周辺調査を実施しているところです。

なお、大台地区のサービス開始により、町内全住宅エリアでの不感地域が解消されることとなります。

また、ソフトバンクモバイル株式会社でも三嶽下地区に基地局を設置し、エリア拡大に向けた工事を年明けに実施する準備を進めています。

⑤消防組織等の統合について

男鹿市・潟上市・南秋田郡町村の消防広域化については、去る11月4日、各市町村の首長による協議会を開催し、報告協議をしました。

協議会では、負担金の負担方法や、効率的な人員配置による安心安全地域社会の創造を目指した運営計画や施設整備計画等の素案の作成につい

◇可決された主な案件◇

■一般会計に歳入歳出それぞれ6,300万円を追加し、予算総額27億7,440万円としました。補正予算の主なものは

・追加	
◇光熱水費	315万9千円
◇安心実現のための緊急総合対策 (街灯120箇所等)	1,148万7千円
◇有線放送ケーブル架設工事	223万1千円
◇税システム開発改修費	982万4千円
◇商工業振興奨励金	102万9千円
◇大倉小泉線側溝整備工事	130万円
◇地方債の繰上げ償還費	5,850万円
・減額	
◆八郎湖周辺清掃事務組合負担金	231万3千円
◆地方特定道路整備請負差額	906万4千円
◆中学校耐力度調査費	489万3千円

◆公共工事の発注状況◆

- ・大野地金山線改良舗装 493万5千円 / 門間工業(有)
- ・上水道管理設備改修 5,607万円 / 秋田東北商事(株)

⑥除雪対策について

て引き続き協議をする必要があることから、平成21年4月としていた統合期日を平成22年4月とすることとし、また首長による協議会の定期的な開催等を確認しました。

幹線連絡道路及び集落内道路を6ブロックに分割し、町内6社に委託しています。また、歩道の除雪は通勤通学路を中心に14キロを町内4社に委託しています。

委託業者に対しては、先月中旬に除雪会議を開催し、除雪作業中の事故防止を図るとともに万全の除雪体制で臨むよう指示しています。また、交通安全確保を図るため、

⑦井川中学校校舎耐力度調査の結果

急な坂道、急カーブ、交差点等の危険箇所については、例年のとおり融雪剤を散布し対応することとしています。

耐力度調査とは、建物の構造耐力、経年による耐力低下、立地条件による影響の3つの項目を総合的に調査し、建物の老朽化の程度を評価するもので、所要の耐力度(評価点)に達しない建物については、老朽化した学校施設を建て替える際の補助対象となります。木造の場合は、耐力度数が6,000点以下、鉄筋コンクリート造の場合は5,000点以下になった建物が補助対象となっ

ています。

調査地点における結果については、屋内運動場は下部鉄筋コンクリート造、上部鉄骨造のRS構造(混合構造)で、鉄筋コンクリート造部が5,093点、鉄骨造部が4,598点となっていて、比較して点数の低い鉄骨造部の点数が評価点となります。木造校舎7棟については、2階建の2棟が評価点以下の5,739点と5,980点で、構造耐力がやや劣り、老朽化の目立つ建物となります。残りの校舎5棟については、平屋建のため評価点が高く、6,000点を超えています。

校舎全体で見ると、校舎棟の全体床面積3,164平方メートルに対して評価点を超えている部分が1,344平方メートル以下であり、校舎として老朽化がすすんでいる状況です。補助対象になると思われませんが、最終的には県の審査による確認を経て補助金対象建物として認められることとなります。

⑧フィンランド中学生との文化交流事業

昨年度、中学校の「総合的な学習の時間」の「国際理解」をテーマとした学習で、数カ国と手紙や学校紹介のDVDの交換などを通じて、異なる文化への理解と英語力の向上を図ってまいりましたが、その中の一つ、フィンランドのバンター市にあるハーメンキラー中学校から、井川

中学校と文化交流事業を行いたいとの希望が寄せられました。フィンランドの中学生と引率の教師が井川町にホームステイをして日本の生活と文化を体験しながら、中学生と交流をするという内容です。

来町するのは、3月11日から14日までの日程で、生徒21名、引率教師2名の計23名の予定です。具体的な内容は検討中ですが、井川町の家庭へのホームステイを強く希望していることから、町民からの協力をいただくことが必至です。この後、広報等を通じてホストファミリーの募集を行っていきます。

本町の中学生が、フィンランドの中学生と直接交流することで、文化の違いを肌で感じるといふ貴重な体験ができ、日本文化を再認識する良い機会であると考えます。

⑨赤沢山スキー場休業について

赤沢山スキー場では、平成17年度からリフトの利用を無料にするなどして運営してきましたが、利用者は減少を続けています。

また、施設設備の老朽化も進んでおり、ナイター設備、ロープトウ関連の動力箇所での漏電やワイヤーの回転機・モーターなども耐用年数を超え、再点検を行う必要があり、今季は休業し、今後の活用方法を協議していきます。

脳卒中を予防するために

井川町は昭和38年以来45年間にわたり、脳卒中予防対策に取り組み、脳卒中の発症率は大きく減少しました。しかし、減り続けた脳卒中が最近になって男性を中心に増加傾向に転じてきています。

秋田県全体でみると、脳卒中を発症する人は毎年増加を続けています。

ここでは、県立脳血管研究センター疫学研究部長の鈴木一夫氏による脳卒中に関する秋田県のデータや予防のためにできることを紹介します。

脳卒中は本人の心がけで発症の確率を下げるができる病気です。自分の身体についても一度考え、毎日のちょっとした心がけの積み重ねで脳卒中を予防しましょう。



年々増えている脳卒中

秋田県で脳卒中を発症する人は、20年前は2,500人でしたが、年々増加して現在では1年間に4,000人が発症し、そのうち800人(20%)が再発(あたりなおし)です。

脳卒中は年齢が増すごとに発症率が著しく増加します。

これは、秋田県で観察される脳卒中発症数の増加は人口が高齢化しているためであり、同年齢での脳卒中発症率は過去20年間まったく変化していません。

脳卒中の発症に高齢化が大きく影響することを見るため、40歳から10歳ごとの年齢で人口10万人に対して1年で何人が発症するかを計算しました。(図1)

図1 年齢・性別発症率と再発割合

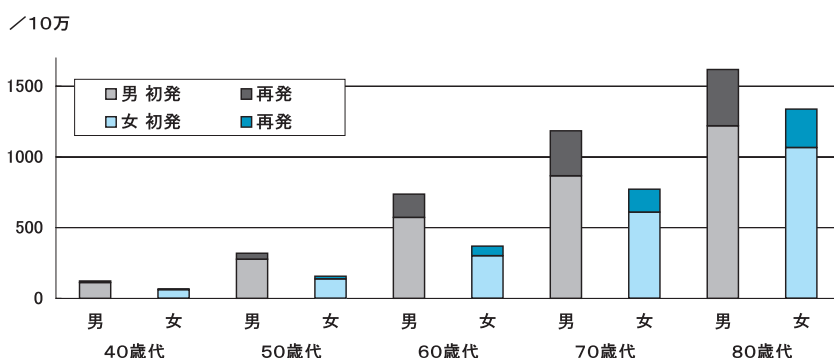

高齢になるほど増加

脳卒中発症率は高齢になるほど増加して、男性は女性よりも高いことがわかります。また、「あたりなおし」の率も高齢者に多く、

70歳以上の人では男性では4人に1人、女性では5人に1人が「あたりなおし」です。

秋田県の総人口はすでに減少が始まっていますが、急速な高齢化とともに県内の脳卒中発症者数は2020年まで増加して、脳卒中後遺症のために介護を受けると予測されています。介護を受けると予測される人数は、高齢発症では死亡率も高くなり、長くは生きられないためです。健康で長生きするためには、脳卒中を発症させないことが最も重要です。

脳卒中の危険因子

脳卒中になりやすい要因を危険因子といいます。高齢や男性などは本人が注意できない危険因子です。

本人の心がけで脳卒中になり難くできる危険因子としては、肥満(過栄養)、やせすぎ(低栄養)、食塩の取り過ぎ、運動不足、寒さや緊張などの過剰なストレス、酒、たばこ、高血圧、糖尿病、脂質異常症(高脂血症)など、多くの状態や病気が知られています。



図2 至適血圧^(※1)に対する脳卒中発症の相対危険

(※2)
年齢、性、糖尿病、飲酒、喫煙、肥満度、脂質を調整

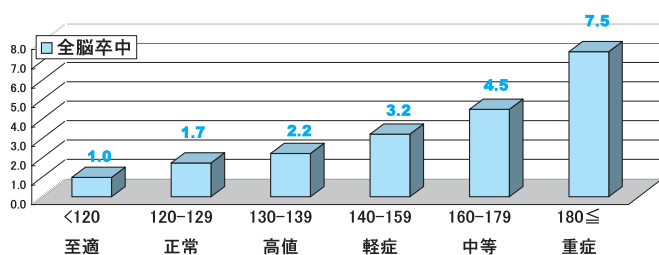

血圧管理が重要

その中で最も重要で、放置すると最大の被害をもたらすのが血圧です。ここで高血圧と書かなかったのは、正常の血圧を含めて、血圧が低ければ低いほど脳卒中を起こさないことが知られるようになったからです。(図2)

血圧を下げるには

血圧の薬を使わないで血圧を下げる方法は、これまで耳にたこができるぐらいに聞いてきたと思います。

薬を使わずに
血圧を下げるには

- ①に運動
- ②に食事
- ③に休養、
ストレス解消

まず歩くことから始めてください。好き嫌いなく、腹八分目、生活にゆとりを持って、よい友人付き合い、社会とのかかわりを持ちましょう。たばこを吸う人は、ただちに禁煙しましょう。
毎日のちよっとした心がけが脳卒中予防につながります。

『用語解説』

至適血圧(※1)

日本高血圧学会がまとめた高血圧治療ガイドラインでは、至適血圧とは、最大血圧120ミリHg未満、最小血圧80ミリHg未満を脳卒中が起こりにくい血圧値と定義しています。そのほかは、正常血圧、高値正常血圧、軽症高血圧、中等高血圧、重症高血圧に区分されます。

相対危険(度)(※2)

図2では、血圧の高い者が至適血圧の者に比べて、脳卒中になる危険(度)が何倍高いかについて、至適血圧の者を「1.0」としたときのそれぞれの血圧区分に対する危険度で示しています。

【問い合わせ】

井川町健康センター
電話(874) 3300
有線4455



国民健康保険の医療費の状況をお知らせします

平成20年10月31日現在の一般被保険者数は1,165人となっています。
平成20年4月診療から9月診療分までの医療費諸率を前年度同期と比較して報告します。

表1は1人当たりの診療費を示したものです。平成19年度の同期と比較しますと、入院ではすべての月で下回っていますが、入院外では若干上回っています。

〔表1-1〕1人当たり診療費(入院)

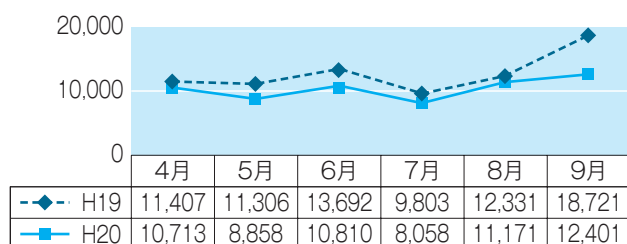

〔表1-2〕1人当たり診療費(入院外)



表2は受診率(100人あたりの受診件数)を示したものです。この数値が高いほど、医療費が高くなる傾向があります。平成19年度の同期と比較しますと、入院では4月診療から6月診療までは下回っていましたが、7月診療以降はほぼ同数値となっています。入院外では、すべての月で上回っています。

〔表2-1〕受診率(入院)



〔表2-2〕受診率(入院外)

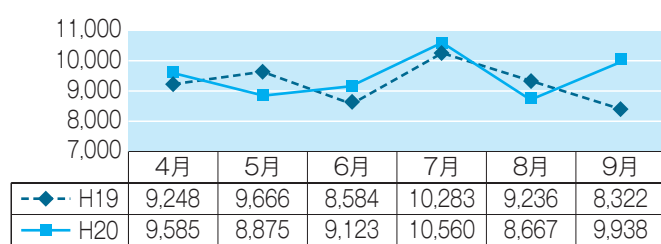
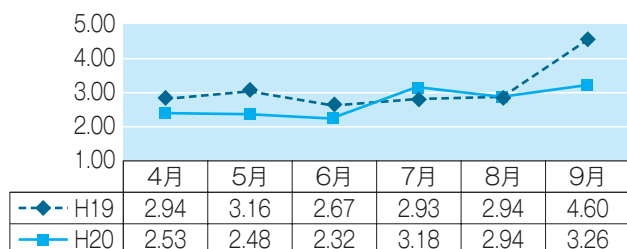
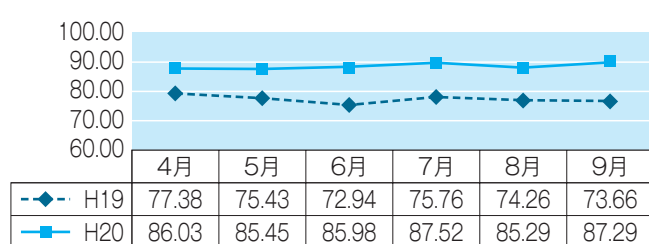

これから寒さがますます厳しくなってきます。インフルエンザや風邪には充分注意して元気に過ごしましょう。

国民健康保険税のお支払について

現在、国民健康保険税について年金からお支払されている方
平成20年4月2日～10月1日に65歳になられた世帯主の方へ

来年度(4月)から「年金からのお支払」と「口座振替」の選択制となります。

国民健康保険税につきまして、口座振替でお支払をご希望される方は総務課税務班の窓口へお手続きください。平成21年4月以降の年金からのお支払が中止されます。(6月から11月までの6期、又は6月1期で、口座から引き落とされます。)

ご注意いただくこと

- ① 口座振替でのお支払をご希望された場合は、住民税、固定資産税、軽自動車税についても同様に口座振替によりお支払いただくことになります。
- ② 口座振替でのお支払に変更した場合は、納税組合から脱退することになりますので、組合へ脱退の申出をしてください。
- ③ 手続きに必要な書類、振替口座の預金通帳、通帳のお届け印

【問い合わせ】 役場総務課税務班 電話(874)4414 / 有線4500

街のいい顔み~つけた!



1月の公民館行事

~みんなと楽しく活動してみませんか~

太極拳教室

静かな曲が流れる中、ゆったりと体を動かしてみませんか。無理のない腹式呼吸とゆったりした動作は内臓の動きを活発にし、また足腰の強化も請け合いです。寒い冬、籠もっていないで、ズック一つ持って家を飛び出しましょう。

- 期 間：1月16日～3月27日
毎金曜日・午前10時・全10回
- 会 場：井川町公民館
- 内 容：初心者向け太極拳
- 指導者：伊藤良子氏（坂本）
- 持ち物：ズック、汗拭きタオル 他
- 申込み：1月15日（木）まで公民館へ

いきいき町民セミナー

- 日 時：1月26日（月） 午前10時
- 会 場：井川町公民館
- 内 容：米粉の加工「米粉の巻物」
- 指導者：伊藤千鶴子氏（街道）
- 参加費：500円
- 申込み：1月22日（木）まで公民館へ

合同厄祓い・還暦祭

- と き：2月1日（日）午後1時
- 会 場：井川町公民館
- 主 催：合同厄祓い・還暦祭実行委員会
- 対象生年月日
33歳：昭和52年1月1日～53年4月1日
42歳：昭和43年1月1日～44年4月1日
還 暦：昭和24年1月1日～25年4月1日
- 会 費：男5,000円 女4,500円
御祈祷、写真、懇親会、他代金
- 申込み：1月20日（火）まで会費を添えて
公民館へ申し込んで下さい。

全町バスケットボール・フリースロー大会

- 日 時：1月11日（日）午前9時
- 会 場：井川町民体育館
- 参 加：1チーム5人以上
フリースローは個人参加
- 申込み：1月9日（金）まで体育館へ
公民館 TEL 874-4422、有線4443
体育館 TEL 874-3668、有線4285

生涯学習だより 花いかだ

TEL(874)4422

有線4443

フィンランド中学生・ホストファミリー募集

3月12日から、井川町の中学生と交流しながら、日本の生活と文化を体験するため、フィンランドの中学生と引率の教師23名が井川町を訪れます。そのホストファミリーを募集しています。

★期 間 3月12日、13日、14日（2日間でも可）

★内 容 宿泊、朝・夕食の提供

（食事は特別なものではなく普段と同じものを）

※詳しくは、広報と同時に配布するパンフレットをごらんください。

わんぱく雪祭り(積雪がある場合)

★日 時 平成21年2月8日（日）午前9時から

★場 所 赤沢山スキー場

★内 容 スキー・ボード教室、馬そり、餅つき、
宝探し、キックベースボール ほか
豚汁、甘酒、おもち等もあります

※みなさん、誘い合って参加してください。

積雪のない場合は、場所、内容等変更になります。

子育て・親育ち講座

「親の知らない子どものケータイ・ネット社会」

～インターネット・携帯電話の使用の実態(イジメ等)
と対応策、また親の関わり方に～

★日 時 平成21年2月3日（火）午後2時から

★場 所 井川中学校 図書室

★講 師 安川雅史氏（全国webカウンセリング協議会
理事長、全国各地でカウンセリング講座開催）

★会場は中学校ですが、小学生の保護者、一般町民等々
どなたでも参加できます。保護者以外で参加希望の方
は、公民館にお申し込み下さい。

お知らせ

赤沢山スキー場を休業します

町民のみなさんからご利用いただいております赤沢山
スキー場を今季、休業いたします。



12/6

こどもたちの成長を実感

こどもセンターまつり

こどもセンターでは、園児の家族や地域の方々など大勢が訪れ「こどもセンターまつり」が開催されました。

会場を埋め尽くすほどの大勢の人を前に緊張ぎみの園児たちでしたが、音楽が始まると歌って踊って元気いっぱい。温かい笑顔で見つめる家族たちは、こどもの日々の成長を実感しているようでした。



12/12

飲酒運転追放を呼びかける

井川町交通安全協会

井川町交通安全協会では年末の交通安全運動（12月11日～20日）と飲酒運転追放県民運動強調月間（12月）にあわせ、町内飲食店の巡回を行い、飲酒運転の徹底追放を呼びかけました。

何かと飲酒の機会も増えるこの時期ですが、お酒を飲んでからの運転は絶対にしない、させないことを徹底しましょう。



12/17

温かい鍋を囲んで交流

ひとり暮らし高齢者激励会

この日老人福祉センター「ゆうゆう」では町内の一人暮らし高齢者を招いての交流会が行われました。

集まった56人の一人暮らしの方々は、民生・児童委員が準備した「だまご鍋」をはじめとする郷土料理に舌鼓を打ったほか、趣向を凝らした余興には大きな拍手を送るなど、温かい手づくりの交流会を満喫しました。

井川町更生保護女性の会より

こどもセンターにジャンボお手玉



このたび、井川町更生保護女性の会より、こどもセンターの園児たちにジャンボお手玉が贈られました。更生保護女性の会の皆さんからは毎年手作りの遊び道具が寄贈されています。

子どもたちはいたいたのおもちゃで毎日元気いっぱい遊んでいます。

ありがとうございました。



横浜市の三浦衛さん（仲台出身）より

児童図書 10 冊が寄贈されました



横浜市の出版社「春風社」代表の三浦衛さんより町へ名作童話「わし姫物語」の新訳『わしといたずらキルディーン』10冊が寄贈されました。

この本は60年以上前に絶版となった「わし姫物語」をこどもの頃に母親に読み聞かせてもらったという宮澤一郎さん（宮内庁皇室医務主管・日本学術会議会長）の働きかけをうけ、春風社が新訳で出版したものです。

物語に共感したパナソニック教育財団が『わしといたずらキルディーン』5100冊を全国の国公立幼稚園に寄贈しています。また、皇后様もお読みになり、「よいご本」とのお言葉を述べられたそうです。

寄贈された本は学校や各児童館などに配布することにしています。

ありがとうございました。

スポーツの結果です



12/14

全町バレーボール・ソフトバレー大会

(町民体育館)

バレーボール

- 【女子の部】優勝 GVI チーム
- 準優勝 木曜バレーガールズチーム
- 【男子の部】優勝 木曜バレー A チーム
- 準優勝 木曜バレー B チーム

ソフトバレーボール

- 優勝 井川さくら満開チーム
- 準優勝 木曜ガールズ B チーム

12/22

町税等収納納付状況を報告

第2回 納税組合長会議

【町税等の納付状況 12月1日現在】

■町民税（個人分）

納付額 1 億円 収納率 70.14%

■町民税（法人分）

納付額 2,755 万円 収納率 97.69%

■固定資産税

納付額 2 億 3,197 万円 収納率 97.30%

■国民健康保険税

納付額 1 億 192 万円 収納率 84.05%



1月

くらしの 情報

除雪作業にご協力を！

冬期間の住民生活や道路交通の安全を確保するため、町では町道等を6ブロックに分割し、町内業者に除雪作業を委託しております。

除雪を行なう際は細心の注意を払って作業にあたりますが、次のことについて住民のみなさんのご理解とご協力をお願いします。

◎道路等への駐車は除雪作業の妨げとなります。

◎交通障害や事故の原因となりますので、宅地内の雪を車道等へ出さないでください。

◎玄関先から道路へ出る間口の除雪は各家庭でお願いします。

◎作業中は大変危険ですので除雪車にむやみに近づかないでください。

【除雪に関する問い合わせ】

役場産業課 建設班

電話(874) 4420 / 有線 4464

役場の電話番号・メールアドレス
URL <http://www.town.ikawa.akita.jp/>

ホームページに関すること
webmaster@town.ikawa.akita.jp

総務課	
総務班 soumu@town.ikawa.akita.jp	874-4411
税務班 zeimu@town.ikawa.akita.jp	874-4414
町民課	
町民生活班 tyoumin@town.ikawa.akita.jp	874-4416
健康福祉班 kenkou@town.ikawa.akita.jp	874-4417
産業課	
産業振興班 sangyou@town.ikawa.akita.jp	874-4418
農業委員会 nougyou@town.ikawa.akita.jp	874-4419
建設班 kensetu@town.ikawa.akita.jp	874-4420
水道課 suidou@town.ikawa.akita.jp	874-4421
出納室 suitou@town.ikawa.akita.jp	874-4412
教育委員会 kyouiku@town.ikawa.akita.jp	874-4424
公民館 (農村環境改善センター)	874-4422
議会事務局 gikai@town.ikawa.akita.jp	874-4425

◇役場窓口業務の時間延長◇
毎週火曜・水曜日は午後7時まで住民票、印かん証明書の発行等の窓口業務を行っています。

「無料法律相談会」開催

悩みごと、困りごとなど法律に関わる問題に弁護士が相談に応じます。

相談は無料で秘密は守られますのでお気軽にご相談ください。

□日時

平成21年1月20日(火)
午前10時30分から正午まで

□場所

井川町農村環境改善センター

※相談には事前に予約が必要です。

【申し込み・問い合わせ】

井川町社会福祉協議会

電話(874) 2611 / 有線4451



国民年金窓口から「ねんきん特別便」が届いた方へ

◎加入記録を十分にご確認ください

お勤め先などの欄に記載もれがないか、また資格取得年月日・資格喪失年月日の誤りがないかなどを十分にご確認ください。

■訂正がない場合

同封の「年金加入記録照会票」に「もれ」や「間違い」がない欄を○で囲み、提出年月日、氏名をご記入のうえ、返送してください。

■訂正がある場合

同封の「年金加入記録照会票」に必要事項を記入いただき「もれ」や「間違い」がある欄を○で囲み、次の手続きを行ってください。

【年金受給者の方】

・「年金加入記録照会票」に年金証書を添えて社会保険事務所でお手続きください。
・社会保険事務所へ来庁できない場

【ねんきん特別便】の回収にご協力を

秋田県内で約90万件の「ねんきん特別便」を平成20年10月までに発送を終えています。年金記録を十分確認のうえ、必ず回答をお願いします。

まだ届いていないという場合は専用ダイヤルでお問い合わせください。

ねんきん特別便専用ダイヤル

0570-0580-5555

□受付時間

祝日を除く月～金曜日

午前9時～午後8時

第2土曜日

午前9時～午後5時

後期高齢者保険料のお支払い方法が選択できるようになりました

後期高齢者保険料のお支払い方法が「年金から直接のお支払い」と「口座でのお支払い」のどちらでもよくくなります。

■年金からお支払いと口座振替の違い
①年金支払は年6回、口座振替は年8回の期割です。

※年金からのお支払いは偶数月の年6回、口座振替は7月から2月までの年8回で納付いただきます。

②口座振替は本人以外の方の口座からも口座振替ができます。(ただし町の認定を受けた場合に限りです)

※年金からのお支払いは直接本人が支払うこととなりますが、口座振替は

どなたの口座からでも振替できます。この場合、支払った方の税申告の際に社会保険料控除の対象となります。

平成21年1月30日までに手続きすると、4月の年金支払いが中止され、7月から口座振替にてお支払いいただくこととなります。

手続きされない場合は、年金からの支払いとなります。

詳しくは左記担当までお気軽にご相談ください。

【相談・問い合わせ】

役場町民課 後期高齢者担当

電話(874) 4417/有線4432

年末年始◆公共施設等の業務日程

施設名	12月27日	28日	29日	30日	31日	1月1日	2日	3日	4日	5日
役場	×	×	×	×	×	×	×	×	×	○
診療所	×	×	×	×	×	×	×	×	×	○
定住促進センター	○	○	×	×	×	×	△	△	○	×
ゆうゆう	○	○	△	△	×	×	×	×	○	○
ごみの収集	○	○	○	○	○	×	×	×	×	○

※定住促進センターの1月2日・3日の営業時間は、午前9時から午後5時まで。4日以降は通常どおりの営業となります。

※ゆうゆうの12月29・30日の営業時間は、午前9時から午後5時まで。4日以降は通常どおりの営業となります。

※家庭ごみの収集は12月31日の可燃ごみまで収集。年始は5日から収集を再開します。

年末年始◆巡回バス運行時刻変更のお知らせ

	12月27日	28日	29日	30日	31日	1月1日	2日	3日	4日	5日
巡回バス	△	△	○	○	▲	▲	▲	▲	△	○

※12月31日～1月3日までは土・日の時刻表での運行となります。なお【「さくら号」⑤ゆうゆう帰る】は運休とさせていただきます。

※12月27日(土)・28日(日)および1月4日(日)は土・日時刻表どおり通常運行します。

ホームタンクからの油漏れに注意!!

家庭や事業所のホームタンクからの油漏れが増えています。

特に、暖房器具を使用する冬期間に多発しており、その多くがホームタンクからポリタンクへ小分けをする時の人為的なミスによるものです。

もしも油が漏れて土壌や水路へ流出した場合、オイルフェンスや吸着マットなどで処理に当たりますが、かなりの時間と労力を必要とし、多額の費用がかかります。

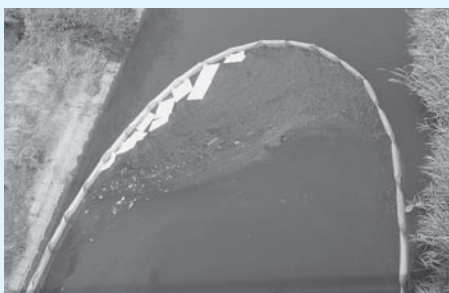

油漏れを防ぐために

- ◆ホームタンクからポリタンクなどへの小分け作業中は、その場を離れずに作業終了後はバルブを確実に閉めましょう。
- ◆ホームタンクが横転しないように固定しましょう。
- ◆ホームタンクに防油堤を設置しましょう。
- ◆ホームタンクの腐食や配管のひび割れ、ゆるみがないか確認しましょう。
- ◆油の減り具合が普段に比べて極端に減っていないか確認しましょう。

◎誤って油を流出させてしまったり、水路などに油膜が浮いている、または油の臭いをするなどの異常を発見した場合は速やかに消防署へ連絡してください。

【問い合わせ】 湖東地区消防署
電話 (874) 2420



見て！ みて！

井川町役場 tel 018-874-4411

URL <http://www.town.ikawa.akita.jp/>

E-mail webmaster@town.ikawa.akita.jp



伊藤聖矢くん
(坂本)



鷺谷莉奈ちゃん
(海老沢)



伊藤楓乃音ちゃん
(今戸)



中山色ちゃん
(街道)

人権・困りごと「常設相談所」
 とき 平日9時～16時
 ところ 秋田地方事務局
 人権・いじめホットライン
 電話018(862)6533
 子どもの人権110番
 電話0120(007)110
 女性の人権ホットライン
 電話0570(070)810

秋田県最低賃金が改定されています

必ずチェック最低賃金！

使用者も労働者も

秋田県最低賃金が改定されています。平成20年11月2日から、

時間額「629円」です。

秋田県最低賃金は、臨時、パート、アルバイト等県内のすべての労働者に適用され、労使合意のうえであったとしても、最低賃金額以上の賃金を支払わないと、最低賃金違反で処罰されます

【問い合わせ】秋田県労働局賃金室
 電話 018(883)4266

税務署からのお知らせ

平成20年分確定申告書の受付期間は次のとおりです。

□申告所得税
 2月16日(月)～3月16日(月)

□贈与税
 2月2日(月)～3月16日(月)

□消費税(個人事業者)
 1月5日(月)～3月31日(火)

秋田北税務署の確定申告書作成会場はポートタワーセリオンに開設します。

□開設期間
 2月2日(月)～3月16日(月)の平日、
 午前9時から午後4時まで

【問い合わせ】秋田北税務署
 電話018(845)1161

医師育成のため「献体」にご協力を

秋田大学医学部では、学生が人体の構造と仕組みを正しく理解し、立派な医師として成長するための献体を求めています。

献体とは、医学教育に役立てたいと志す人が生前に登録し、死後に遺族の方からご遺体を提供していただくものです。

遺骨が遺族のもとに返還されるまで1年ほどかかりますが、献体者の心は、医学上の貴重な財産として受け継がれていきます。

ご理解とご協力をお願いします。

【問い合わせ】秋田大学医学部(白菊会)
 電話018(833)1166

臨在所だより

井川警察官駐在所 有線4421
 電話(874)2345

急ぐほど「正しく」

はつきり 110番
 ～かけて安心 #9110～

◎110番の仕組み

110番は集中管理されており、県内のどこからかけても秋田市の警察本部(通信司令室)に接続され、受理されます。警察本部で受理した通報内容は、管轄警察署等に無線で指令され、近くにいるパトカーや警察署等から警察官が現場に急行する仕組みになっています。

◎110番の正しい利用

110番の積極的な利用
 110番は、これまで多くの事件・事故の解決や被害者の救護等に貢献しています。事件事故はもとより不審者、各種事件情報等についても積極的に110番を利用のうえ、ご協力をお願いします。

■110番通報の要領

- ◆通報者にお聞きしますので、落ち着いて質問にお答えください。
- ◆何があったのか(交通事故、泥棒、けんかなど)
- ◆いつあったのか(何分前、何時ころなど)
- ◆場所はどこか(110番は秋

田市の警察本部で受理しています)

◆犯人は(人相、服装、人数、車のナンバー、逃げた方向など)

◆事件・事故の状況は(けが人はいるか)

◆あなたの住所、氏名、電話番号、事件との関係

※110番から各警察署や交番に電話を接続することはできません。

◆110番通報になじまないもの
 ◆各種照会、案内、行事、事件等の問い合わせ

◆運転免許に関する問い合わせ
 ◆警察署、交番等への相談や照会
 ※警察総合相談室は、専門の相談員が各種相談を受けたり、各種照会の担当窓口を案内します。

電話018(864)9110
 プッシュ回線、携帯電話、PHSからは#9110でつながります。

◎携帯電話から110番

◆局番なしで110番。市外局番をつけるとつながりません。

◆無線サービスエリア外からはつながりません。

◆県境付近では隣県警察本部につながる場合がありますが、内容を話せば連絡してくれます。
 ◆自動車を運転しながらの使用は法律により禁止されています。

ぼくたち、むしばなかったよ

1歳6ヵ月児、2歳児歯科健診で、むし歯のなかった子どもたちです



遠間莉愛ちゃん
(中下村)



遠藤優奈ちゃん
(街道)



小坂 唯ちゃん
(羽立)



中道幸大くん
(大野地)



渡部ウウちゃん
(さくら)



遠藤多紋くん
(今戸)



安和真くん
(綱木沢)



三輪陽菜ちゃん
(さくら)

わいわい広場 まくらっど

☆実施日 毎週月曜日

☆時間 9時30分～11時30分

1月の予定

日	内容	場所
5日	リズムで遊ぼう	健康センター
19日	体を動かして遊ぼう	健康センター
26日	豆まき会の鬼のお面づくり	こどもセンター

※申込不要。自由に参加できます。

わいわい広場だより

生活リズムは、子どもの健やかな成長のためのエネルギー源です

☆一日のスタートは朝食から

なぜ、朝食をとることは大切なのでしょう。朝食は一日の生活のスタートです。朝食をとることにより身体にエネルギーを補給し、集中力ややる気、体力を発揮し持続させ、一日の身体のリズムを整えることができます。

特に、子どもの頃は食生活を含めた基本的な生活習慣が形成されていく大切な時期です。朝食をしっかりとする習慣を子どものころから身につけることは、生涯を通じて健康な生活をおくる基礎を培うことにもつながるのです。

☆健やかな成長のために、睡眠は大切

子どもたちの寝る時間が遅くなり、睡眠時間も短くなっています。深夜テレビや24時間営業の店などが世の中にあふれ、家庭においても、大人の夜型生活に子どもを巻き込んでいるのではないのでしょうか。

早寝早起きの習慣をつけて、十分な睡眠をとることは、子どもの健やかな成長と生活リズムを確立するために大切です。

早寝早起き朝ごはん、元気な一日をスタートしましょう。

【問い合わせ】井川町健康センター
電話 (874) 3300 / 有線 4455

保健だより ● 1月分

健康相談・母子健康手帳交付・わいわい広場

月日	健診名	内容	時間・会場
1月 5日 19日	健康相談	健康・栄養・睡眠に関する相談	9:00～17:00 健康センター
	母子健康手帳交付	母子健康手帳・妊婦健康診査受診票の交付 保健指導、栄養指導	

すくすく学級・乳児健診

月日	健診名	対象者	内容	受付時間・会場
1月23日 (金)	すくすく学級	H20年10月生まれ	身体計測、保健指導 離乳食について	9:30～9:45 健康センター
	乳児健診	H20年1月、3月、6月、 9月生まれ	身体計測、保健指導 内科診察、栄養指導	

○健診の時は、問診票、母子健康手帳、バスタオルをお忘れなく

○7ヶ月児は離乳食指導がありますので1時までに受付を済ませてください

予防接種

月日	区分	対象者	受付時間・会場
1月15日 (木)	BCG接種	H20年7月13日～H20年10月16日生まれの児	13:30～14:00 井川町診療所
1月22日 (木)	MRワクチン接種	1期 H19年 1月20日～H20年 1月23日生児 2期 H14年 4月2日～H15年 4月1日生児	13:30～14:00 井川町診療所

※MRワクチン(麻しん・風しん混合ワクチン)・・・すでに麻しん、風しんの両方に罹患された方は対象となりません。

子宮がん・乳がん検診の予約

対象：元号(昭和)の偶数年生まれの方

医療機関	実施日及び受付時間	予約受付先
湖東総合病院で検診を希望する方	月～土 9時～11時(第2・4土曜日を除く)	病院・福祉活動室 電話 875-2100
秋田組合総合病院で検診を希望する方	月～金 7時45分～8時(検診受付) 【電話予約は毎週月～金曜日の13時～16時まで】	病院・福祉活動室 電話 880-3013

食生活改善推進員養成講座

月日	内容・会場	時間
1月20日(火)	・ウォーキング ・講話	9:30～12:00 健康センター

みんなの ひろば



小林 貴文さん (藤田)

IT企業に入社してコンピューターを使って情報処理をしたいです。



児玉 晴雅さん (小竹花)

高校生になったら野球部に入って甲子園に行ってみたいです。



中道 拓海さん (街道)

歌手になってみんなが感動するような歌を歌いたい。



澤石 卓磨さん (井内)

プロ野球選手になって200本以上打って有名になりたい。



The New Year
新年

短歌

井川短歌会詠草

与野党が真つ正面から激突しねじれ国会前に進まず
ハタハタの切りずし漬けんと寒空にカイロをつけて今日も励みぬ
九十の半ばの父と亡き母を年の瀬なれば一途に思う
早やばやと庭の木に息子は電飾をつけて曾孫を喜ばせんとす
孫よりのお守りを鞆に結び付け心穏しく歩みて行かな
「歌人賞」を受賞したる師の君に学びたること吾が誇りとす
除夜の鐘四苦八苦の百八ツ鳴り終わりたり去年よさらば
落ち葉散り冬の隙間に光差し椿ふくらむ小春日の日よ
失われ行かんと思う昔遊びに予らとふれ合う意気に引かれて
今年また独り暮らしの忘年会しばらく振りあの人の人
夢にさえ見ざる山ひとつ越えたれば心して行かん道遠けれど

鈴木 鉦造
渡辺 京子
伊藤千代美
小林 タミ
遠藤恵美子
児玉千代子
鈴木ヒロ子
斎藤富美男
伊藤ミヤ子
工藤 美穂
すずきいさむ

In America, we make New Year's resolutions on January 1st.

These are things we resolve to do during the next year. Some people make very specific resolutions, like not eating certain foods or changing bad habits. Others make broader goals.

- A: What do you want to do next year?
- B: I want to study more English.
- C: I want to lose weight.
- D: I want to run a marathon.
- E: I want to become a good person.

アメリカでは1月1日に新年の新たな決意をします。

私たちはその年、何かをやろうと決心します。ある人は特定の食べ物を食べない、または悪い癖を直そうというとても的を絞った目標を立てます。別の人は大まかな目標を立てます。

- A: 次の年は何をしたい？
- B: 英語をもっと勉強したい。
- C: 体重を減らしたい。
- D: マラソンをしたい。
- E: いい人になりたい。

1月のカレンダー

- 4日(日) 井川町消防団出初式 (環境改善センター)
- 5日(月) 官公庁仕事始め
- 11日(日) 全町バスケットボール大会 (町民体育館)
- 11日(日) 柔道スポ少鏡開き大会 (町民武道館)
- 12日(月) 成人の日(祝日) ごみ収集日

2月

- 1日(日) 合同厄払い・還暦祭 (環境改善センター)



今月の1枚



図書カードが当たる

広報クイズ No.209

◆今月の問題

- (1) 2009年、今年の干支は何？
- (2) 全町バレー大会、オープンバレー男子の部の優勝チームは？

◆応募の方法

ハガキにクイズの答え、住所、氏名、年齢を記入してください。

◆あて先

〒018-1596 井川町北川尻字海老沢樋ノ口 78-1
井川町役場 総務課 広報担当まで

◆しめきり

1月20日(火) 当日消印有効

クイズの正解者の中から抽選で3人の方に図書カードをプレゼントします。

前回の答えは、(1) 11月6日 (2) 「高齢化社会のあしたを拓く」でした。



わが家のアイドル



三浦
仁菜ちゃん(1歳)

小竹花町内

父・守さん
母・邦江さん

恥かしがり屋の仁菜さん。

1歳の誕生日には一升餅しょったよ！

大好きなりんごをパクパク

走りまわって、お手々 パチパチ

みんなに元気をおすそわけ！

ガンバル高校生 216



金足農業高校
バレーボール部

鷲谷智幸さん(2年・仲台) 左
小武海秋斗さん(2年・新屋敷) 中
小武海史仁さん(1年・新屋敷) 右

12月、底冷えのする体育館で練習に励む金足農業バレーボール部。その中には先発6人のうち3人を占め、まさにチームの柱として活躍中のいかわつこたちの姿がありました。

2年の鷲谷智幸さんのポジションはライト。個人のプレーだけではなく、持ち前の元気を活かしてキャプテンとしてチームを引っ張っています。

「兄さんを見ていて自分も、と思った」と話すのは秋斗さんの弟の史仁さん。1年ながらレフトからの強烈なスパイクを武器とするチームに欠かせぬ存在です。

金足農業バレー部のチームカラーは「まぶすはみんな楽しく」。それでも一番楽しさを感じるのは試合に勝ったとき。春にその楽しさを1回でも多く味わうため、冬場の練習にも熱が入ります。

そのキャプテンと小、中時代の野球、そしてバレーとずっといっしょにプレーを続けているのは小武海秋斗さん。身長こそ高くはありませんが、何事にも動揺しない冷静さでセンターのポジションをこなしています。

お互いを知り尽くした二人「智幸はみんなの気持ちが下がったときでも元気に声を出して盛り上げてくれる」。「秋斗は普段はクールだけど、やるときはやる男」と信頼関係も抜群です。

人口などの動き

(12月1日現在)

人口 男 2,695人 (-37)
 女 3,043人 (-64)
 計 5,738人 (-101)
 世帯数 1,785戸 (+2)
 ()内は前年同月との比較

慶

弔

だより

(11/21~12/20)

■お誕生おめでとう

二田美夢俐 (美弥、明子)

二田一晟 (一樹、麻美)

(4月1日からの出生数 24人)

■ご結婚おめでとう

♡ 田中 貴仁 (大野地)
 金森 咲子 (湯沢市)

♡ 嵯峨 和広 (横手市)
 松岡麻由子 (大台)

♡ 橋内 治 (湯上市)
 中山沙耶佳 (小今戸)

■お悔やみ申し上げます

半田 進 (76歳・大野地)

伊藤 金治 (80歳・上村)

湊 新藏 (84歳・坂本)

遠間 トメ (94歳・新屋敷)

若狭 四郎 (77歳・羽立)

鷲谷 キミ (91歳・海老沢)

お願い：慶弔だより、に氏名等の掲載を希望されない方は、届け出の際に『戸籍窓口』へ申し出てください

善意

■地域福祉基金・ふるさとづくり基金へ

・ふるさとづくり基金へ2件の寄付がありました。

“ありがとうございました”

日本国花苑の彫刻たち <30>

Metamorphosis - 未来への扉

コールテン銅
 (250×250×100cm)

山崎 哲郎 (東京都)

山崎 哲郎／

国展新人賞、KAJIMA 彫刻コンクール入選、国展会友優作賞、国際野外彫刻展入選、東京野外現代彫刻展奨励賞ほか受賞多数



この作品の前に初めて立ったのは今年の春、作者の「さなぎ」やののだろうか。

Metamorphosis は「魔力や自然の力による変形」とか「生物の変態」という意味だが、作者は「さなぎが蝶に変わるような大きな変化」と語っている。ねじれた円は三角形の殻から生まれようとするエネルギー、新しい命を示しているのだろうか。

桜の森彫刻コンクール審査員 (前秋田県立近代美術館副館長) 小笠原 光

「蝶」という言葉に、たずねるには若葉のころがふさわしいと思っただからである。コールテン鋼の大きな輪は苑地の入り口に近い芝生広場をはさんだ南側にあった。猛々しさをもった赤茶けた錆色は自然の中では異質である。だが、まだ背の低い若木を背景にした鋼の三角形は萌えはじめた柔らかな緑にとってもよくとけ込んでいた。もう苑地には沢山の作品が並んだ。小高い丘や涼しげな水辺のそば、美しく刈り込まれた芝生の上、それぞれにふさわしい場所におさまっている。そこにたえずむ時の心地よさとは、作品そのものにくめられた作者の思いだけでなく、風景と彫刻との調和にふれる喜びでもあるのだろうか。

二枚の鋼の板がつくる三角形を大きな輪が貫いている。その輪もやはり鋼の板なのだが、紙のように自在にねじ曲げられている。しかもそばによるとびっくりするほど厚い。表面はほとんどがコールテン鋼特有の茶色い錆におおわれているが、ところどころ、青く変色して光っている。ねじれをつくるときの激しい熱が鋼材の色を変えたのだろうか。つくるときは想像を超えるほどの力が目で確かめられるのが面白い。

施設の利用状況 (11月)

()内は累計

- 環境改善センター…… 702人(7,660人)
- 歴史民俗資料館…… 3人(74人)
- 町民体育館…… 1,191人(12,414人)
- 町民武道館…… 1,015人(5,323人)
- 町営野球場…… 155人(5,985人)
- スポーツ交流館…… 612人(1,077人)
- 定住促進センター…… 1,558人(11,894人)
- 日本国花苑施設…… 1,272人(14,502人)
- 老人福祉センター…… 1,577人(9,195人)
- ごみ処理場…… 74t(608t)
- し尿処理場…… 39kl(533kl)

編集雑記



▼2008年を表す漢字は「変」と決まりました。情勢がめまぐるしく変化するなか、個人的にもまさに「激変」の年でした。人生に一度という喜びや悲しみを1年の間に味わい、生活環境も変わりました。こんな経験を通じて人は成長していくものなはずなのですが、取材にカメラを忘れたり、大事なデータを誤って削除すること数知れず、今も昨年とやら変わらぬ締め切り間際にバタバタ、最後に残ったこのコーナーも最早ただの日記帳と化す有様。成長が微塵も感じられません。それでも「明日があるさ」と聞き直りだけは得意。大きな病気・怪我もなく健康に過ごせたことに感謝です▼新年がみなさんにとっていい一年でありますように。