

広 報

いかわ

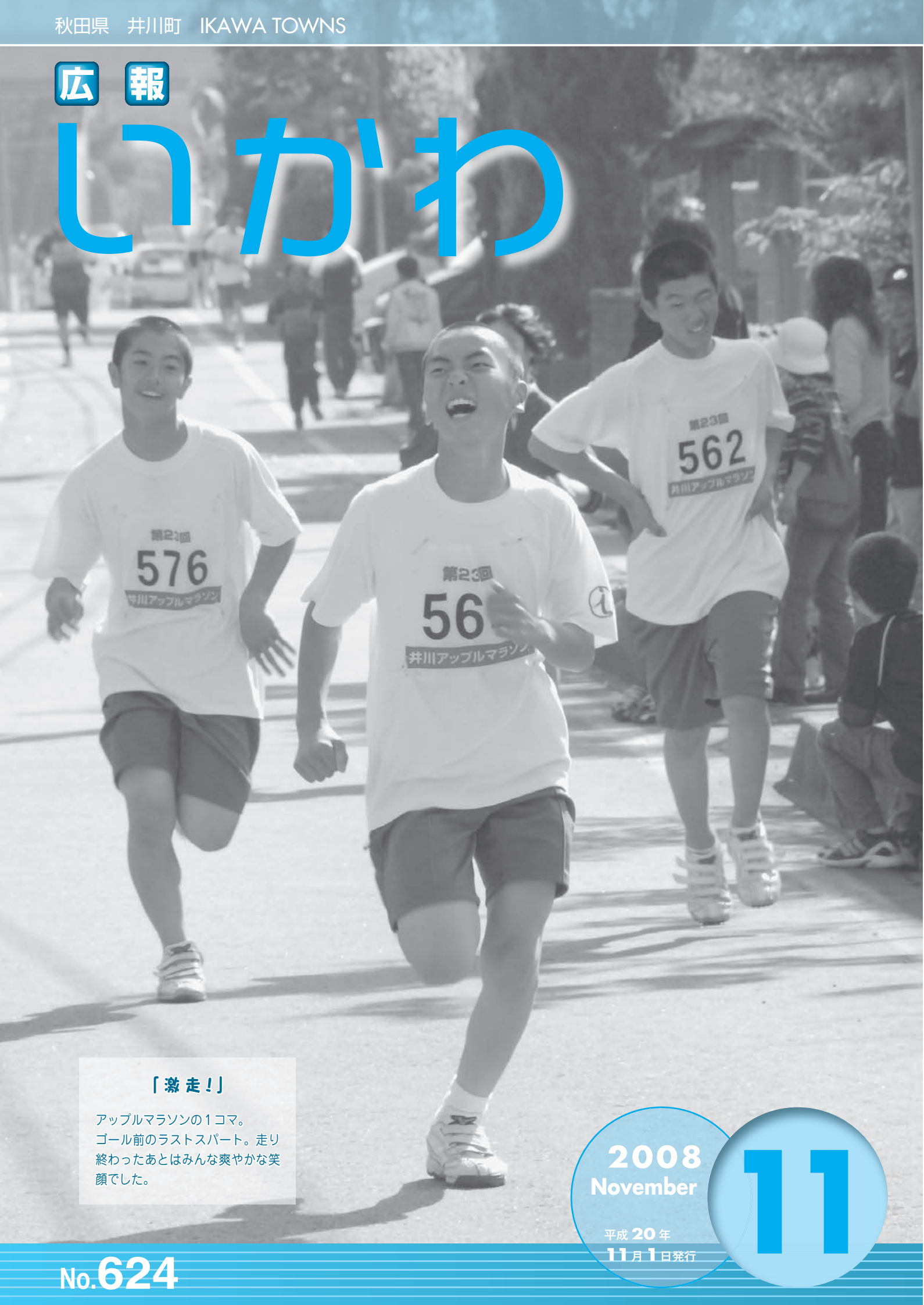

「激走!」

アップルマラソンの1コマ。
ゴール前のラストスパート。走り
終わったあとはみんな爽やかな笑
顔でした。

2008
November

平成 20 年
11 月 1 日発行

11

第45回

井川町産業祭

産業祭展示部門には、水稲・野菜・果物などの農産物や工夫を凝らした

加工食品など、昨年を大きく上回る計158点の作品が集まりました。産業祭出品物の審査にあたった秋田地域振興局農林部は「出品されたものはどれも素晴らしいものばかり。野菜の部の受賞作は井川の地域性をよく捉えており、いずれも品種特性がよく出ている。今、食品偽装問題などが世間を騒がせているが、逆にこれを自給のチャンスととらえ、食の安全により一層の意識の向上を期待したい」と評価しました。

自慢の一品を展示



日頃の活動の成果を

広く町民に公開

文化祭展示部門では日頃の活動の成果を広く知ってもらおうと、絵画、写真、書道、陶芸、さまざまな手工芸など多種多様な作品がズラリと並べられ、訪れた人々の目を惹きました。また26日には「歌と踊りのつどい」が行われ、各種サークルなどが日頃の活動の成果を発表。熱演の連続に大勢の観客は盛んな拍手でこたえていました。



■井川町産業祭表彰者

◆秋田地域振興局農林部長賞

宇治木老人クラブ 米粉加工
 宮農組合すまいる海老沢 雑穀の部・大豆

◆秋田県農業協同組合中央会長賞

遠間 孝子(新屋敷) 野菜の部・ほうれん草
 伊藤 和弘(大野地) 果樹の部・あきた紅あかり

◆あきた湖東農業協同組合長賞

鎌田 研造(小今戸) 水稲の部・あきたこまち
 遠藤セイ子(小今戸) 野菜の部・キャベツ

◆優秀賞

鎌田ヒナ子(小今戸) 水稲の部・ひとめぼれ
 鎌田 研造(小今戸) 水稲の部・めんこいな
 伊藤アヤ子(今戸) 野菜の部・キャベツ
 佐藤 健治(田中) 野菜の部・大根
 鎌田ヒナ子(小今戸) 野菜の部・ネギ
 遠間 孝子(新屋敷) 野菜の部・オクラ
 伊藤 和弘(大野地) 果樹の部・三島ふじ
 伊藤 洋子(大倉) 果樹の部・王林
 小今戸老人クラブ 食品加工・ピーマン味噌
 渡部 正一(小泉) 雑穀の部・株大豆

◆優良賞

大麦食生活改善推進協議会 米粉加工・変わり大福
 渡部津代志(小泉) 水稲の部・めんこいな
 佐藤 正枝(田中) 野菜の部・白菜
 伊藤アヤ子(今戸) 野菜の部・ブロッコリー
 石場 ハル(今戸) 野菜の部・キャベツ
 伊藤 和弘(大野地) 果樹の部
 梨ゼネラルレックラック
 勝田 栄(新屋敷) 雑穀の部・大豆

第37回 町民文化祭

◆平成20年度産業功労者表彰

今戸生産組合

昭和56年、大規模転作団地モデル事業で大豆転作のブロックローテーション方式を提案完成。現在も組合員一丸となり実施しています。

湊 銀治さん（坂本）



長年にわたり井川町商工会理事や同会総代として活躍され、本町商工業の振興に努めてきました。

門間茂男さん（井内）



長年にわたり二田堰土地改良区理事や井川町土地改良区委員として活躍され、本町農業の振興に努めてきました。

産業・文化の振興に尽力 湊 銀治さんら3氏一団体を表彰

産業表彰式では、本町の産業振興並びに文化功労に寄与された方々に対して、産業・文化功労者褒章が授与されました。

平成20年度は産業功労者として湊 銀治さん、門間茂男さん、今戸生産組合、文化功労者として桜庭アイコさんが受賞となりました。

◆平成20年度文化功労者表彰

桜庭アイコさん（街道）



長年にわたり井川町芸術文化協会理事や同協会副会長として活躍、また昭和48年からは民謡踊り、日本舞踊などの指導を通じて舞踊の普及発展に尽力されました。

◆努力賞

森田 和文（小今戸） 雑穀の部・大豆
鎌田ヒナ子（小今戸） 雑穀の部・林大豆

羽立生活研究グループ 食品加工
種じそのめたあえ干し

鎌田 研造（小今戸） 野菜の部・ニンジン
三浦 秋子（井内） 野菜の部・タマネギ
遠間 孝子（新屋敷） 野菜の部・水菜
伊藤 洋子（大倉） 果樹の部・キウイ

◆奨励賞

J A 女性部街道支部 米粉加工

伊藤 興武（街道） 米粉入りかぼちゃ蒸しパン
齋藤惣一郎（仲台） 野菜の部・かぼちゃ
武埴トシ子（井内） 野菜の部・キャベツ

◆特別賞

佐藤ルミ子（横岡） 米粉加工・古代米クッキー
伊藤鋼一郎（宇治木） 野菜の部・ジャンボカボチャ
三浦美奈子（井内） 野菜の部・はよとつり
齋藤 良治（赤沢） 野菜の部・生シヨウガ
森田 金吾（小今戸） 果樹の部・柿

■老人福祉展入賞者

◆特別賞

遠藤 ミネ（今戸） 染め物・藍染 ゆかた
浅野ユリ子（街道） 工芸品・野良仕事

◆奨励賞

鎌田 金雄（今戸） 工芸品・五円玉手芸
小林 次子（館岡） 手芸・刺し子のれん
伊藤ハギエ（上村） 手芸・クッション
伊藤 勝子（今戸） 工芸品・傘福

◆努力賞

小武海トキエ（新屋敷） 刺し子の手提げ袋
藤田 チエ（新屋敷） 手提げ袋
澤石ツヨメ（井内） パッチワーク
工藤エキ子（羽立） スラッシュキルトのバック
鈴木 静江（羽立） レース編み
鈴木 操（保野子） 衿巻

◆グループ出品の部

◆特別賞 街道はつらつ会

◆奨励賞 小今戸長生会老人クラブ

◆努力賞 井内老人クラブ／今戸今寿会老人クラブ／上村老人クラブ／大妻老人クラブ／新屋敷老人クラブ／坂本老人クラブ／館寿会老人クラブ／羽立老人クラブ／さくら延寿会老人クラブ／八田大倉保野子老人クラブ／田中和風会／泉岳老人クラブ／海老沢老人クラブ

■身体障害者福祉展入賞者

◆特別賞

佐々木秀雄（桐ヶ丘） 詩画・「サギソウ」
グループホームめぐみ（大野地）
ちぎり絵・「しだれ桜」

◆奨励賞

鷲谷金一郎（桐ヶ丘） 切り絵・「懐かしい民家」
相馬利美子（桐ヶ丘） 色鉛筆画・「春の予感」

◆努力賞

加藤 和子（坂本） 「寄せ植え」
門間フジエ（桐ヶ丘） 書・「老いては……」
以上、産業祭及び福祉展に出品し、入賞された方々です。なお、敬称は省略させていただきます。

6 一般行政職の級別職員数

(平成 20 年 4 月 1 日現在)

| 区 分 | 標準的な職務内容 | 職 員 数 | 構 成 比 |
|-----|----------|-------|--------|
| 1 級 | 主 事 | 1 人 | 2.0% |
| 2 級 | 主 任 | 16 人 | 32.0% |
| 3 級 | 主 査 | 16 人 | 32.0% |
| 4 級 | 課長補佐 | 8 人 | 16.0% |
| 5 級 | 課 長 | 7 人 | 14.0% |
| 6 級 | 課 長 | 2 人 | 4.0% |
| 合 計 | | 50 人 | 100.0% |

※職員の給料表は職務に応じて分かれています。上記は一般行政職の職員(税務を除く)に適用されている給料表によるものです。

7 職員手当

■期末・勤勉手当(支給割合は国と同じ)

| | 平成 20 年 4 月 1 日 | | 平成 19 年 4 月 1 日 | |
|-------|-----------------|----------|-----------------|----------|
| | 期末手当 | 勤勉手当 | 期末手当 | 勤勉手当 |
| 6 月期 | 1.35 月分 | 0.725 月分 | 1.4 月分 | 0.725 月分 |
| 12 月期 | 1.55 月分 | 0.725 月分 | 1.6 月分 | 0.725 月分 |
| 計 | 2.90 月分 | 1.45 月分 | 3.0 月分 | 1.45 月分 |

■退職手当(平成 20 年 4 月 1 日)

| | 支 給 割 合 | |
|---------|----------|----------|
| | 自己都合 | 勤奨・定年 |
| 勤続 20 年 | 23.50 月分 | 30.55 月分 |
| 勤続 25 年 | 33.50 月分 | 41.34 月分 |
| 勤続 35 年 | 47.50 月分 | 59.28 月分 |
| 最高限度額 | 59.28 月分 | 59.28 月分 |

※退職手当は退職した時点の給料月額に上記の支給割合を乗じて支給されます。

■特殊勤務手当(平成 19 年度分)

| | 支給職員数 | 全職員に占める割合 | 職員 1 人当たり平均支給年額 |
|---------|-------|-----------|-----------------|
| 徴税事務従事者 | 4 人 | 4.8% | 12,000 円 |
| 診療所職員 | 6 人 | 7.1% | 192,000 円 |

※診療所職員には医師も含まれています。
診療所の特殊勤務手当には、患者取扱調整手当、往診手当、X 線(レントゲン)手当が含まれます。

■時間外手当(平成 19 年度分)

| | |
|-------------|-------------|
| 支 給 総 額 | 5,166,000 円 |
| 職員一人当たり支給年額 | 75,000 円 |

■扶養手当・住居手当・通勤手当

| 手 当 名 | 区 分 | 支 給 額 |
|-------|---------------------------------|-----------------|
| 扶養手当 | 配偶者 | 13,000 円 |
| | 配偶者が扶養親族でない場合、 | 1 人につき 6,500 円 |
| | 配偶者がいない場合、 | 1 人につき 11,000 円 |
| | | 2 人目から 6,500 円 |
| | その他の分(15~22歳の子を扶養) | 5,000 円 |
| 住居手当 | 借家の場合の支給限度額 | 27,000 円 |
| | 持ち家の場合の支給額 ※新築または購入から 5 年間支給 | 2,500 円 |
| 通勤手当 | 交通機関利用の場合の支給限度額 | 55,000 円 |
| | 自動車等利用の場合の支給限度額 | 24,500 円 |

井川町職員の

給与状況

1 人件費

平成 19 年度普通会計決算の歳出に占める割合です。
人件費には、特別職の給料や報酬も含まれます。

■歳出総額 26億6,502万円
■人件費 6億1,795万円
■人件費率 23.2%(平成18年度 23.2%)

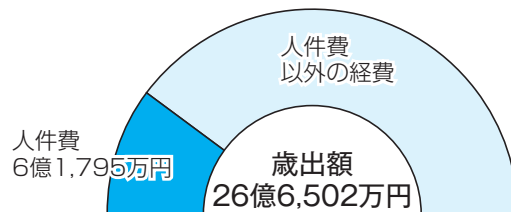

2 職員給与費

平成 20 年度一般会計当初予算の職員給与費です。
職員給与費には特別職の給料・手当は含まれません。
また、退職手当も含まれません。

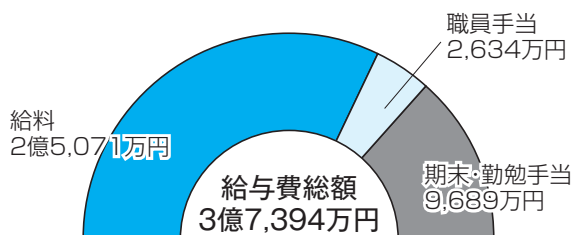

※一人当たりの給与費 594万円(平成19年度580万円)

3 平均給与月額・職員平均年齢

(平成 20 年 4 月 1 日現在)

| | 一般行政職 | | 技能労務職 | |
|-----|-----------|------|-----------|------|
| | 平均給料月額 | 平均年齢 | 平均給料月額 | 平均年齢 |
| 井川町 | 319,600 円 | 46 歳 | 267,700 円 | 54 歳 |

4 初任給

(平成 20 年 4 月 1 日現在)

| 区 分 | 初 任 給 | 採用 2 年経過時給料額 |
|-------|-------|--------------|
| 一般行政職 | 大学卒 | 172,200 円 |
| | 短大卒 | 152,800 円 |
| | 高校卒 | 140,100 円 |

5 経験年数別平均給料月額

| 一般行政職 | 高 校 卒 | 経験年数 10 年~15 年 | 220,300 円 |
|-------|-------|----------------|-----------|
| | | 経験年数 15 年~20 年 | 244,900 円 |
| | | 経験年数 20 年~25 年 | 264,300 円 |

井川町職員の給与の状況について、そのあらましをお知らせします。町職員の給与は、国やほかの地方公共団体との均衡を考慮しながら、町議会の審議を経て条例で定められています。

8 特別職の給料等の状況

| 区分 | 給料・報酬月額 | 期末手当 |
|-----|----------|------------------------|
| 町長 | 710,000円 | 6月期 1.55月分 計 3.25月分 |
| 副町長 | 567,000円 | |
| 教育長 | 495,000円 | |
| 議長 | 252,000円 | |
| 副議長 | 225,000円 | |
| 議員 | 212,000円 | |

9 部門別の職員数

| 区分 部門 | 職員数 | | 対前年度比 | |
|----------|-------|------|-------|----|
| | 20年度 | 19年度 | | |
| 一般行政部門 | 議会 | 1 | 2 | △1 |
| | 総務企画 | 17 | 16 | 1 |
| | 税務 | 3 | 3 | |
| | 民生 | 14 | 16 | △2 |
| | 衛生 | 7 | 8 | △1 |
| | 農林 | 5 | 5 | |
| | 工商 | 1 | 1 | |
| 特別行政部門 | 教育 | 13 | 13 | |
| | 普通会計計 | 64 | 67 | △3 |
| 企業会計 | 診療所 | 7 | 8 | △1 |
| | 水道 | 4 | 4 | |
| | 下水道 | 1 | 1 | |
| | その他 | 5 | 4 | 1 |
| | 小計 | 17 | 17 | |
| 合計 | 81 | 84 | △3 | |

※職員数は、一般職に属する職員であり、地方公務員の身分を保有する休職者などを含み、臨時・特別職、非常勤職員を除いた人数です。

10 休暇の状況

■年次休暇の取得状況

| 総付与日数 | 総取得日数 | 全対象職員数 | 平均取得日数 | 消化率 |
|--------|--------|--------|--------|-----|
| 1,902日 | 471.4日 | 48人 | 9.8日 | 25% |

※全対象職員数とは、平成19年1月1日から同年12月31日までの全期間を在職した一般職員数です。ただし、町長部局における一般職員に限ります。

また、総付与日数とは平成19年1月1日現在において、各職員に付与された日数（前年からの繰越分を含む）を合計した日数です。

■育児休暇・部分休業・介護休暇の取得状況

| 区分 | 育児休業 (女性) | 育児休業 (男性) | 部分休業 | 介護休業 |
|------|--------------|--------------|------|------|
| 取得者数 | 0人 | 0人 | 0人 | 0人 |

小さな町の首長が心配したところでどうにかなるものではないが、世界中に波及したアメリカ発の経済危機は「半世紀に一度、もしかすると一世紀に一度の事態である」と専門家は言っている。80年前の世界恐慌では株価は9割も暴落、企業は倒産、失業者が街中にあふれたと言った。大不況の中で石油などの資源の囲い込みが起これば、結局は第二次世界大戦に突入することになった。まさかそうした愚は繰り返すはずはないが、現下



町長日記抄

齋藤正寧

日々の状況には言い知れない不安が募る。实体经济にも影響が及びつつあり、国をあげての対策が急務だろう。

28日現在では解散の先送り濃厚になった。当然のことだと思う。麻生総理は組閣後の記者会見で「景気への不安、

麻生内閣が発足して一カ月余が過ぎた。早期の解散・総選挙を前提としていたことは確かだが、原稿を書いている

国民の生活レベルの不満、政治への不信という危機を厳しく受け止めている」と述べた。更に、文藝春秋11月号では解

散を示唆しつつ「最初に景気対策、次に財政再建、そして改革による経済成長と三段階で日本経済を再建する」と述べ、また、「小泉改革の良い面は継続し悪い面は是正する。特に日本経済が大切にすべきものの作り」の精神より過度の競争原理に基づく金儲け、万能主義がはびこり国民に格差感や将来の不安を生ぜしめ……今こそ国の経済対策と路線を整理し直すべき岐点だ」と断じている。小泉路線の決別宣言でもあ

り、共感する部分が多い。ねじれ国会の下で解散をめぐる与野党の駆け引きが続くが、選挙の思惑を離れ、緊急の課題に対応できないものか。しかる後、早い機会に互いに中・長期的政策をかけた政権を争うことが政治不信の解消につながることはないかと思ふ。ここ数日中に国の経済対策が発表になる。これを受け町でも町民の暮らしを守るため12月議会に提案する具体策をつめたい。

もう一度ご確認を

ごみ分別の徹底



ー 分別（ぶんべつ）のある

分別（ぶんべつ）をお願いしますー

ごみの分別の徹底については、これまで広報等を通じてお願いをしてきましたが、未だ改善されたとは言い難い状況となっています。特に、可燃物の分別状態が悪いため、八郎湖周辺クリーンセンターでは次のような問題が発生しています。

- ・スプレー缶やカセットガスボンベが混在され、焼却炉内で爆発がおきて炉壁耐火物を傷つけています。
- ・鉄のパイプやワイヤーなどの混在の影響で設備が故障し、これまで何度も修理をしています。

ごみを正しく分別することは、経費の節約につながるだけでなく、利便性を求めてたくさんものを消費し、大量に廃棄してきたこれまでのライフスタイルを見直し、「ものを大事にする」「資源を大切に使う」循環型社会の形成へのきっかけともなるのです。

▶可燃ごみに入っていた
缶類などの不燃物



ごみ出しの注意点

◇可燃ごみを出す際は

- ・スプレー缶など爆発の恐れのあるものや、鉄類等の不燃性のものは絶対に入れない（スプレー缶類は中が空になったことを確認し、穴をあけて不燃物へ）
- ・生ごみは水分をよく切る

◇資源ごみを出す際は

- ・缶、びん、ペットボトルは、中を軽く洗って必ずキャップをはずす
- ・キャップは、プラスチック製は可燃、金属製は不燃物へ
- ・ペットボトルのラベルは必ずはがして可燃ごみへ

燃えない粗大ごみ

及び 特定処理困難物 を収集します

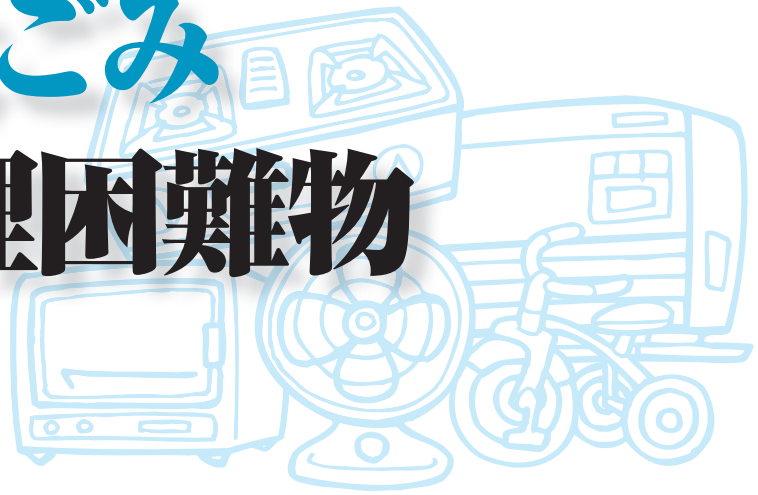

■収集日 11月16日(日)

□燃えない粗大ごみ 収集対象品目と手数料

| 収集対象町内 | 受付時間 | 搬入場所 |
|---------------------------------|-------------|-----------------|
| 大台 | 7:00~7:10 | 大台生活改善センター前 |
| 井内・仲台 | 7:15~7:25 | 三浦美作さん宅前 |
| 綱木沢・赤沢 | 7:35~7:45 | 斎藤祐治さん宅前 |
| 大麦・寺沢 施田・館岡 | 7:55~8:05 | コミュニティセンター前 |
| 宇治木・小泉 新間 | 8:15~8:30 | 大山村木店前 |
| 八幡・大倉 保野子・上村 坂本・大野地 横岡 | 8:40~8:55 | 町民体育館駐車場 |
| 街道・小竹花 中下村 | 9:10~9:25 | 役場北側駐車場 |
| 田中 羽立 | 9:35~9:45 | 浜井川地区集会所前 |
| 新屋敷・さくら | 9:55~10:05 | 浜井川踏切脇(さくら団地北側) |
| 小今戸 | 10:15~10:25 | 小今戸分館前 |
| 今戸 | 10:35~10:45 | 今戸グラウンド |
| 海老沢 | 10:55~11:05 | 海老沢分館前 |

収集手数料 500円

電子レンジ・大型ストーブ・ビデオ等

収集手数料 100円

自転車・三輪車・小型石油ストーブ・ガステーブル・乳母車・扇風機等

□特定処理困難物 収集対象品目と手数料

収集手数料 500円

スプリング入りマットレス・ホームタンク・石油ポイラー (この3品限定)

収集手数料 100円

消火器

注意事項

- 今回は不燃性粗大ごみ及び特定処理困難物の収集となりますので、可燃性の粗大ごみは収集しません。
- 老人世帯等で、収集当日に搬入場所へ搬入できない方は役場町民課へ相談してください。

【ごみ収集に関する問い合わせ】

町民課 電話 (874)4416 有線 4441

*収集対象町内を指定していますが、搬入はいずれの場所でも受付けますので、ご都合に合った時間と場所へ搬入してください。

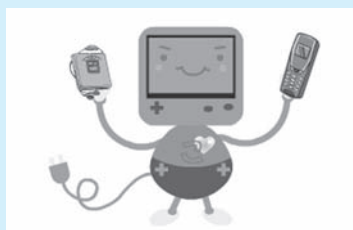

問い合わせ
秋田県資源エネルギー課
電話 018 (860) 2281

どこへ?

集められた電子機器等は、大館市にある家電リサイクル工場へ運ばれます。

どこで?

回収ボックスのある市役所・町村役場・商業施設等(井川町役場にも設置予定)

なにを?

25cm×15cm以下のレアメタル等希少金属を含む使用済み小型電子・電気機器(携帯電話・小型電子・音楽プレーヤー、アダプター、ゲーム機、デジタルカメラ、メモリーカード、電源ケーブル、充電器など)

捨てないで

それも大切な資源です

秋田県では、リサイクルを推進するため使用済みの小型電子・電気機器回収試験を行っています。

第23回

いかわアップルマラソン

—第23回アップルマラソン入賞者—

【5km コース】

■中高生／男子の部

- 1位 小林 玲央 (井川中) 19分 38秒
- 2位 湊 一朗 (井川中) 19分 51秒
- 3位 伊藤 優也 (井川中) 20分 32秒

■49歳以下／男子の部

- 1位 清水 鳴浩 (秋田市) 15分 48秒
- 2位 梅津 賢一 (大仙市) 16分 37秒
- 3位 佐藤 幸樹 (由利本荘) 17分 18秒

■50歳以上／男子の部

- 1位 金子 強 (八郎潟町) 18分 22秒
- 2位 伊藤 徳雄 (五城目町) 19分 09秒
- 3位 加藤 公縁 (由利本荘) 19分 42秒

■中高生／女子の部

- 1位 小玉 奈実 (井川中) 21分 19秒
- 2位 菅生 裕子 (井川中) 24分 56秒
- 3位 高橋 百子 (井川中) 25分 28秒

■一般女子の部

- 1位 高橋 悦子 (秋田市) 23分 05秒
- 2位 伊藤 美香 (秋田市) 25分 33秒
- 3位 遠藤 静江 (秋田市) 25分 46秒

【3km ペアコース】

■家族の部

- 1位 森川 航太・洋平 (八郎潟町) 12分 31秒
- 2位 佐藤 彩菜・恵子 (潟上市) 13分 12秒
- 3位 今野 航大・康和 (秋田市) 13分 17秒

■フリーの部

- 1位 梅津賢一・大隈基良 (大仙・横手) 9分 00秒
- 2位 渡辺閑也・渡辺瑠菜 (井川町) 18分 00秒
- 3位 小林典子・小林 緑 (井川・秋田) 18分 13秒

■小学校 1～3年生の部

- 1位 小澤 海・工藤悠太 (井川・三種) 12分 27秒
- 2位 石井凌太・山上秀人 (秋田市) 12分 33秒
- 3位 安保拓夢・渡辺雄太 (井川小) 12分 47秒

■小学校 4～6年の部

- 1位 中道拓海・八柳優星 (井川小) 10分 29秒
- 2位 白川雅寛・北野 陸 (井川小) 10分 33秒
- 3位 遠藤 直・雄鹿柚生 (井川小) 11分 17秒

■中学生／女子の部

- 1位 成田貴子・伊藤侑里加 (井川中) 10分 20秒
- 2位 半田莉菜・安田 楓 (井川中) 10分 26秒
- 3位 伊藤里沙・湊 舞弥 (井川中) 10分 28秒



秋晴れの空の下

健脚を競いあう

10月19日、第23回井川アップルマラソンが町民体育館前をスタート・ゴールとする町内周回コースで開催され、町内外から参加のランナー約200人が健脚を競いました。

選手達は5kmコース、3kmペアコースでそれぞれが設定した目標に向かい力走。秋晴れの空の下、沿道からの家族や地域の方々の声援を受けさわやかに秋のいかわ路を駆け抜けました。

表彰式では、各部門3位までの入賞者へ賞状と副賞の井川産リンゴが贈られました。



街のいい顔み~つけた!



生涯学習だより 花いかだ

TEL(874)4422

有線4443

11月の公民館行事

~みんなと楽しく活動してみませんか~

いかわを拓く町民のつどい

~高齢化社会のあしたを拓く~

「高齢化社会」ってどんな社会?どんな問題があり、課題があるの? みんなで考えて、活動していきましょう。

■日 時: 11月23日(日) 午後1時~4時30分

■会 場: 井川町公民館

■内 容:

○講演「少子・高齢化社会のあしたを拓く」
講師 静岡大学 馬居 政 幸 教授

○事例発表 能代市 阿部美恵子氏
大瀧村 高橋武松氏
五城目町 館岡陽子氏

■対 象: 町民どなたでも。誘い合って参加して下さい。

いきいき町民セミナー

今回は、井川町を出て研修します。

■日 時: 11月28日(金) 午前8時50分

■内 容: 農業手作り体験② 大豆の加工
「豆腐づくりと豆腐の料理」

■会 場: 公民館集合→「八峰町・松岡食品」

■参加費: 1,000円(昼食は別途各自)

■募 集: 35名(先着順)申し込みは公民館へ
(TEL 874-4422、有線4443)

全町卓球大会

一緒に卓球を楽しみませんか。

■日 時: 11月9日(日) 午前8時45分 開会式

■会 場: 町民体育館

■参 加: 団体チーム・男女混成3~4人
(シングルス2人・ダブルス2人)
個人(シングルスのみ)

■申込み: 11月7日(金)まで町民体育館へ
(TEL 874-3668、有線4285)

地域で育てられる井川中生

井川中学校長 佐藤 照男

今年の4月に井川中学校に赴任して、早くも半年が過ぎました。その間、いろいろな場面で多くの「井川町民」に接する機会がありました。その都度感じることは、「本校の生徒は多くの町の方々に見守られて育っている」ということです。生徒について話しても「〇〇の家の子どもでしょう。いい子ですよ。…」と、地域の子どもたちをよく見てよく知っています。また、登下校の際にも声をかけてくれます。世間では、不審者が出没し凶悪犯罪が起きていますが、地域の人たちの目がたくさんある井川町では起きにくいだろうと考えています。これからも見守ってくださるようお願いいたします。

さて、今年度の全国学力・学習状況調査の分析結果が学校に届きました。本校の結果は全国、全県に引けをとらない良い成績でした。実は、これも地域や家庭の教育力が大きな原動力となっています。

調査結果の全国的な分析によると、『規則正しい生活習慣と学習習慣の確立が学力と関係している』ことがわかりました。本校の調査結果では、「朝食を毎日食べている」「学校に持って行くものを、きちんと確かめている」「毎日、同じくらいの時間に寝ている・起きている」「家の人と学校の話をする」「家の人と一緒に食事をする」「近所の人にあいさつをする」など、基本的な生活習慣に関する項目が、全国・全県に比べはるかに良い結果でした。これは、各家庭における子育て全般に対する姿勢を反映しているものだと思います。そして、そのような風土をつくり出している井川町全体がその基盤となっているのです。

井川の家庭では、『普通のこと普通ができる』ように、家庭での生活習慣やしつけがしっかりされています。学校でも、各生徒の良いところをさらに伸ばし、そうでないところは改善するよう努めてまいりますので、これからもどうぞよろしくお願いいたします。

| 教室・講座 | 開催日時 | 会場 |
|--------------|------------------|-------|
| いかわ元気アップ塾 | 毎週火曜日 10:00 | 町民体育館 |
| いい汗流そう!健康づくり | 毎週木曜日10:00、19:00 | 町民体育館 |
| 井川高齢大学(院) | 27日(木) AM9:30 | 小学校 他 |

| 教室・講座 | 開催日時 | 会場 |
|---------|------------------------|-------|
| 和太鼓サークル | 8日、22日(土) PM3:00 | 赤沢山山荘 |
| 英会話教室 | 毎週水曜日 | 公民館 |
| | 初級 PM6:30 中級 PM7:30 | |

11月の
公民館活動



10/2

実りの秋を感じよう 稲刈り体験
井川小学習田稲刈り

5月に田植え作業をしてから約4ヶ月、待ちに待った収穫の秋を迎えた小学校学習田では、5年生による稲刈り体験が行われました。

はじめは鎌の持ち方もどこか危なっかしい児童たちでしたが、だんだんと慣れ、みんなで協力しながらテキパキと稲穂を刈り取りました。

この日収穫したお米は、給食としてふるまわれたほか、さくら苑等の施設にも贈られました。



10/13

マラソンコースを清掃
クリーンアップウォーキング

アップルマラソンを翌週に控えたこの日、マラソンコースをごみ拾いしながら歩くクリーンアップウォーキングが行われました。

参加者は小中学生やキッズクラブの親子など約80人。3キロ、5キロのコースに分かれ秋晴れのなかゆっくりと楽しみながら歩き、ランナー達に気持ちよく走ってもらうために沿道をきれいにしていきました。



10/15

ハッスルプレーに笑顔
井川町老人スポーツ大会

スポーツを通じて体力の向上と親睦をはかり、健康で明るい生活を目指すことを趣旨に井川町老人クラブ連合会が主催する老人スポーツ大会が町民体育館で開催されました。

ピンポン玉リレーやボール運び競争などバラエティに富んだ競技に、年齢を感じさせないハッスルプレー連続の参加者達たち。会場は大きな声援と笑い声に包まれていました。



10/15

自衛隊音楽隊がやってきた
自衛隊第9音楽隊演奏会

井川中学校 PTA 研修部主催による「自衛隊第9音楽隊演奏会」が行われました。

会場となった中学校体育館には生徒たちのほか、父兄や地域の方々が訪れ、被災地での慰問演奏などで活躍している自衛隊音楽隊の迫力ある演奏に聞き入っていました。

また、演奏会終了後には音楽隊による中学校吹奏楽部への演奏指導も行われました。

功績をたたえて

町内外の各分野において活躍されている方や、地域活動を支えている方がたくさんいます。そうした長年にわたる活動が認められ、表彰された方々をご紹介します。



山崎タア子さん
(仲台)

◆厚生労働統計功労者
厚生労働大臣表彰



工藤久兵衛さん
(大 麦)

◆土地改良事業功績者
農林水産省農村振興局長表彰



北嶋 満雄さん
(街 道)

◆全国防犯栄誉会金章
警察庁長官・全国防犯協会連合会長表彰



齋藤 紀男さん
(赤 沢)

◆市町村議会議長表彰
総務大臣表彰



小武海清熙さん
(羽 立)

◆経済産業省調査統計部長感謝状
経済産業省統計功績者



伊藤 道子さん
(今 戸)



伊藤カツ子さん
(宇治木)



鎌田 昌子さん
(今 戸)

◆秋田県知事表彰
栄養改善事業功労者



10/22

カレー おいしくできた♪ こどもセンター5歳児食育体験

「幼児期における食育推進事業」として町食生活改善協議会が毎年実施している5歳児食育調理体験がこどもセンターで行われました。

この日のメニューはカボチャカレーと野菜サラダ。慣れない包丁を慎重に扱い、「おいしくなあれ」と願いを込めて作っていました。

みんなで力を合わせて作ったカレーの味は格別だったようです。



井川野球スポ少 景山康平くん

楽天イーグルスジュニアに選出

プロ野球「楽天イーグルス」が東北地区の少年野球約1,500チーム、3,000名の中から優れた選手18名を選抜し結成する「楽天イーグルスジュニアチーム」に、井川野球スポ少の景山康平くん（さくら）が選出されました。今後練習合宿などを経て、12月には札幌ドームで開催されるNPB12球団ジュニアトーナメントに出場します。



11月

くらしの 情報

役場の電話番号・メールアドレス
URL <http://www.town.ikawa.akita.jp/>
ホームページに関すること
webmaster@town.ikawa.akita.jp

| | |
|--------------------------------------|----------|
| 総務課 | |
| 総務班 soumu@town.ikawa.akita.jp | 874-4411 |
| 税務班 zeimu@town.ikawa.akita.jp | 874-4414 |
| 町民課 | |
| 町民生活班 tyoumin@town.ikawa.akita.jp | 874-4416 |
| 健康福祉班 kenkou@town.ikawa.akita.jp | 874-4417 |
| 産業課 | |
| 産業振興班 sangyou@town.ikawa.akita.jp | 874-4418 |
| 農業委員会 nougyou@town.ikawa.akita.jp | 874-4419 |
| 建設班 kensetu@town.ikawa.akita.jp | 874-4420 |
| 水道課 suidou@town.ikawa.akita.jp | 874-4421 |
| 出納室 suitou@town.ikawa.akita.jp | 874-4412 |
| 教育委員会 kyouiku@town.ikawa.akita.jp | 874-4424 |
| 公民館 (農村環境改善センター) | 874-4422 |
| 議会事務局 gikai@town.ikawa.akita.jp | 874-4425 |

◇役場窓口業務の時間延長◇
毎週火曜・水曜日は午後7時まで
住民票、印かん証明書の発行
等の窓口業務を行っています。

井川町子どもセンター園児を募集します —平成21年度入園—

教育委員会では、平成21年度の井川町子どもセンター園児の入園手続きを受付します。

- 受付日時
11月26日(水)
日中の部 午前10時～午後3時
夜間の部 午後5時30分～午後7時
- 受付場所 子どもセンター会議室

■保育園

- ☆対象児童 0歳児から5歳児まで
- ☆保育時間
月曜日から土曜日の午前7時30分から午後4時30分までの8時間を基準としています。
- 退園時間については保護者からの希望があれば、個別に相談に応じます。(延長保育は午後7時まで)
- ☆保育内容
乳児保育、障害児保育、一時保育も実施しています。

☆保育料

保護者等の所得に応じて保育料を算定します。(徴収金基準額表に基づき保育料を決定します)

■幼稚園

- ☆対象児童
○5歳児 平成15年4月2日～16年4月1日生まれ
○4歳児 平成16年4月2日～17年4月1日生まれ
- ☆保育時間
1日の保育時間は4時間を標準とし、月曜から金曜日の午前8時から午後1時15分までとなります。

※必要書類等詳しいことは子どもセンターにおたずねください。

【問い合わせ】井川町子どもセンター
電話(874)4151 有線43005

「メンタルヘルスサポーター」を「ご存知ですか?」

秋田県は、平成7年から自殺率が全国で一番高い状態が続いており、その対策として県では心の健康づくり・自殺予防への取り組みを重点的に行っています。地域で心の健康づくりを支援してくれる「メンタルヘルスサポーター」と呼ばれる方々の養成もその一つです。

現在、井川町でメンタルヘルスサポーターとして活動している方は13名おり、声かけ・相談活動、専門相談機関の紹介等を実施しています。みなで支えあう地域づくりを目指して活動していますので、どんな些細な悩みや心配事でも、一人で悩まずに相談してください。

井川町のメンタルヘルスサポーター

- | | |
|-------|---------|
| 井内町内 | 石坂 鉄治さん |
| 綱木沢町内 | 三浦集名男さん |
| 宇治木町内 | 伊藤 幸子さん |
| 新間町内 | 渡部 チヨさん |
| 今戸町内 | 伊藤 道子さん |
| 今戸町内 | 遠藤 晶子さん |
| 小今戸町内 | 中山 富治さん |
| 街道町内 | 伊藤満洲雄さん |
| 街道町内 | 伊藤 節子さん |
| 羽立町内 | 伊藤 嘉道さん |
| 羽立町内 | 小武海清照さん |
| 坂本町内 | 白川 節子さん |
| 海老沢町内 | 齋藤 秀満さん |



ふきのとうマーク
メンタルヘルスサポーターの目印です

【問い合わせ】町民課・健康福祉班
電話(874)4417 有線4432

高齢者のみなさんへ「インフルエンザ予防接種」を受けましょう

インフルエンザの予防接種は、10月15日から来年1月31日までの間、県内の登録医療機関において一部公費助成による接種ができます。

インフルエンザ発病予防のため、なるべく今年中に接種されることをおすすめします。

□対象者

- ・65歳以上の方
- ・60歳以上65歳未満の方で、心臓やじん臓、または呼吸器の機能障害、ヒト免疫不全ウイルスによる免疫の機能障害を有する方（身体障害者手帳1級程度の方）

□実施期間

- ・診療所 11月4日～12月26日
- ・町外医療機関 10月15日～平成21年1月31日

□接種料金

- ・医療機関により異なります。
- ・町の公費負担金 1,500円
- ・自己負担額

接種料金と町公費負担の差額 ※生活保護受給者は無料です。

□持参するもの

- ・健康保険証、疾患等を証明するもの（身体障害者手帳等）、生活保護受給者の方は証明する書類を町民課へ請求してください。

□接種を受けることが適当でない方

- ・発熱のある人（37.5℃以上）
- ・重い急性疾患にかかっている人
- ・以前にインフルエンザ予防接種によりアナフィラキシー（ひどいアレルギー反応）、けいれん等の異常があった人
- ・その他、医師が不相当と判断した人

□接種に際し医師との相談が必要な人

- ・心臓病、じん臓病、肝臓病や血液・その他慢性の病気で治療を受けている人
- ・以前にインフルエンザ予防接種を受けたとき、2日以内に発熱、発疹、じんましんなどアレルギー症状がでた人
- ・免疫異常を指摘されたことのある人
- ・インフルエンザ予防接種の成分、鶏卵・鶏肉・その他鶏由来のアレルギ―のある人

□接種後の一般的な注意事項

- ・予防接種後30分は急な副反応に備え、医療機関で様子を見ること
- ・副反応の多くは接種後24時間以内に出現しますので、特にこの間の体調に注意を払うこと
- ・接種当日は過激な運動や大量の飲酒は避けること

【問い合わせ】井川町健康センター

電話（874）3300 有線4455

町内巡回バス 時刻変更のお知らせ

11月8日から「ゆうゆう」帰りの

バス時刻が変更になります

このたび、日没の時間が早くなったこともあり、町内無料巡回バス「さくら号」「ゆうゆう号」の時刻を11月8日から一部改正します。

主な変更は左表のとおりですが、そ

れ以外でも土・日等の時刻で若干の変更がありますのでご利用の際はご注意ください。

変更後の時刻表については、バス内や「ゆうゆう」、役場など主な施設で配布しておりますので必要な方はそちらをご利用ください。

「さくら号」⑥

| 町内 | バス停 | 時間 |
|-------|-----------|-------|
| 綱木沢 | 老人福祉センター前 | 15:45 |
| 赤沢 | 運動広場入口 | 15:47 |
| 八幡 | 分館前 | 15:50 |
| 大野地 | 交差点前 | 15:52 |
| 飛塚 | 小学校前 | 15:54 |
| 大倉・保野 | 畠山建設前 | 15:58 |
| 子・横岡 | 町民体育館前 | 15:59 |
| 坂本 | 十字路付近 | 16:01 |
| 坂本 | アマノ前 | 16:02 |
| 海老沢 | 分館前 | 16:06 |
| 今戸 | 実装院前 | 16:10 |
| | 旧分館前 | 16:12 |
| 小今戸 | 分館前 | 16:14 |
| | 町営住宅入口 | 16:15 |
| 新屋敷 | 藤田商店前 | 16:16 |
| さくら | 分館前 | 16:18 |
| | さくら駅 | 16:20 |



ご乗車の際は手をあげて

バスに乗り遅れるという方が見受けられます。バスは停留所以外でも運行ルートであればどこでも停車します。

ご乗車の際は手をあげて運転手にお知らせくださるようお願いいたします。

「ゆうゆう号」⑥

| 町内 | バス停 | 時間 |
|-----|-----------|-------|
| 綱木沢 | 老人福祉センター前 | 15:10 |
| 仲台 | バス停 | 15:14 |
| 井内 | バス停 | 15:15 |
| 大台 | 生活改善センター前 | 15:22 |
| 綱木沢 | 老人福祉センター前 | 15:35 |
| 大 麦 | 広域農道付近 | 15:39 |
| | バス折り返し場 | 15:41 |
| 寺 沢 | 分館前 | 15:46 |
| 蒔 田 | 元農協バス停 | 15:48 |
| 館 岡 | 神明社前 | 15:50 |
| 天 神 | 上井河郵便局前 | 15:53 |
| 宇治木 | 分館前 | 15:55 |
| 小 泉 | 分館前 | 15:57 |
| 新 間 | 渡部商店前 | 15:59 |
| 坂 本 | アマノ前 | 16:03 |
| 坂 本 | バス停 | 16:05 |
| 上 村 | バス停 | 16:07 |
| 中下村 | 秋田トランス前 | 16:08 |
| 小竹花 | 伊藤商店前 | 16:09 |
| 街 道 | 役場前 | 16:11 |
| | 農協前 | 16:12 |
| 田 中 | 神社前 | 16:13 |
| 羽 立 | 勝又鮮魚店前 | 16:15 |
| | スズキ部品バス停 | 16:16 |
| | さくら駅 | 16:20 |

秋田県警察官採用案内

警察官 A (特別公募) の採用試験を次のとおり行います。

□採用区分 警察官A (特別公募)

□受験資格

昭和54年4月2日～平成3年4月1日生まれの男性で、大学卒又は21年3月卒業見込みの方

□受付期間 11月21日(金)まで

□1次試験 12月13日～14日

□2次試験 平成21年1月中旬

【申込み・問い合わせ】

秋田県警察本部 採用フリーダイヤル
電話 0120 (863) 314

無料登記相談会開催

秋田県土地家屋調査士会秋田支部では、無料登記相談会を開催します。

□日時 11月15日(土) 13時～16時

□場所 秋田市文化会館 和室練習室

□相談内容

- ・土地の測量、境界問題、分筆、合筆、地積更正、地目変更等の登記手続きについて
- ・建物の測量、新築、増築、滅失などの登記手続きについて

【問い合わせ】半田土地家屋調査事務所
電話018 (874) 4333

社会保険料(国民年金保険料)控除証明書を送付します

国民年金保険料は、全額が社会保険料控除(非課税)の対象です。

年末調整や確定申告で、納付した国民年金保険料額を申告する場合は「社会保険料(国民年金保険料)控除証明書」の添付等が必要になります。証明書は11月上旬に社会保険庁から送付されますので、申告の際まで大切に保管してください。

社会保険庁のお問い合わせ窓口は

「控除証明書専用ダイヤル」

0570(070)117

IP電話からは

03(6748)8882

(平成20年11月4日～21年3月13日、
平日9時～17時)

【問い合わせ】秋田社会保険事務所
電話018(865)2390

県税からのお知らせ

個人事業税(2期)の納期限は
12月1日(月)です

忘れずに最寄りの金融機関で期限内に納めましょう。口座振替の方は残高の確認をお願いします。

【問い合わせ】秋田地域振興局県税部
電話018(860)3332

日本水処理生物学会 公開シンポジウム

生態工学を活用した水資源の再生と保全

□日時 平成20年11月12日(水)
13:00～1700 [開場12:00]

□場所 秋田市文化会館小ホール

□入場料 無料

□プログラム

- ・基調講演 八郎潟干拓の歴史と環境保全型農業の推進
- ・パネルディスカッション

1. 八郎湖の水質汚濁の現状と今後の水質改善計画
2. 生態工学を活用した水域の環境改善
3. 冬期湛水・有機栽培水田の水環境保全効果 など

【問い合わせ】日本水処理生物学会
第45回大会(秋田大会)事務局
電話018(872)1660



皆さんの情報が
事件解決の手がかり

「犯罪捜査にご協力を」

県内では、強盗事件や夜間泥棒による忍び込み事件、車両内の金品を盗む車上狙い事件が多発しています。警察では、発生した事件を解決するため、日夜皆さんの住宅付近をパトロールしたり、お宅を訪問するなどして事件に関する情報の提供をお願いしています。また、情報を提供して下さった方々にご迷惑がかからないように細心の注意を払っています。皆さんのご理解・ご協力なくしては事件の解決はますます困難なものになります。積極的な通報・情報提供をお願いします。

駐在所だより

井川警察官駐在所 有線4421
電話(874)2345

事件かなと思ったら
迷わず110番

110番通報は事件が発生したときだけのものではありません。

「人の車をのぞき込んでいるものがいる」

「不審な車両が長時間駐車している」

「見かけない不審者が徘徊している」

など、あやしい人物や車を見かけた時は、早朝、深夜を問わず110番通報をお願いします。

聞き込み捜査にご協力を

警察では、事件が発生した際や、現在捜査中の事件について皆さんのお宅を訪問して事件に関する情報提供をお願いしています。これを「聞き込み捜査」と言いますが、警察官がお宅を訪問した際は、どんな些細な情報でも構いませんのでお知らせください。

「事件のあったころ、○色の車が走り去るのを見た」

「事件のあった早朝(深夜)に見かけない人が歩いていたら」

など、事件に直接関係するからなくても、気にかかる情報があったら、是非お知らせください。

ぼくたち、むしばなかったよ

1歳6ヶ月健診で、
むし歯のなかったこどもたちです



吉成快星くん
(大台)



三浦雪音ちゃん
(小竹花)



鷺谷天祐生くん
(海老沢)



伊藤惺斗くん
(中下村)



林 真子ちゃん
(街道)



湊 凜歩ちゃん
(坂本)



伊藤綾美ちゃん
(宇治木)



小林冠太くん
(蒔田)



鷺谷幸太郎くん
(横岡)

保健だより ● 11月分

健康相談・母子健康手帳交付・わいわい広場

| 月日 | 健診名 | 内 容 | 時間・会場 |
|--------------|----------|----------------------------------|----------------------|
| 11月4日 17日 | 健康相談 | 健康・栄養・睡眠に関する相談 | 9:00~17:00 健康センター |
| | 母子健康手帳交付 | 母子健康手帳・妊婦健康診査受診票の交付 保健指導、栄養指導 | |

3歳児歯科検診

| 月日 | 健診名 | 対象者 | 内 容 | 受付時間・会場 |
|---------------|-------|------------|------------------------|-----------------------|
| 11月14日 (金) | 3歳児健診 | H17年2月~5月生 | 身体計測、保健指導 内科診察、栄養指導 | 13:00~13:30 健康センター |

すくすく学級・乳児健診

| 月日 | 健診名 | 対象者 | 内 容 | 受付時間・会場 |
|---------------|--------|----------------------------|------------------------|-----------------------|
| 11月28日 (金) | すくすく学級 | H20年8月生まれ | 身体計測、保健指導 離乳食について | 9:30~9:45 健康センター |
| | 乳児健診 | H20年1月、4月、7月 H19年11月生まれ | 身体計測、保健指導 内科診察、栄養指導 | 13:00~13:30 健康センター |

○健診の時は、問診票、母子健康手帳、バスタオルをお忘れなく

○7ヶ月児は離乳食指導がありますので1時までには受付を済ませてください

予防接種

| 月日 | 区 分 | 対 象 者 | 受付時間・会場 |
|---------------|---------------|---|-----------------------|
| 11月6日 (木) | 3種混合 予防接種 | I期初回：H19年11月4日~H20年8月7日生 まれの児および7歳6ヵ月未満で未実施児 I期追加：I期初回(3回)終了後1年を経た児 | 13:30~14:00 井川町診療所 |
| 11月13日 (木) | B C G 接 種 | H20年5月11日~20年8月14日生児 | 13:30~14:00 井川町診療所 |
| 11月17日 (月) | MRワクチン 接 種 | 1期 H18年11月15日~H19年11月18日生児 2期 H14年 4月 2日~H15年 4月 1日生児 | 13:30~14:00 井川町診療所 |

※MRワクチン(麻しん・風しん混合ワクチン)・・・すでに麻しん、風しんの両方に罹患された方は対象となりません。

子宮がん・乳がん検診の予約

対象：元号(昭和)の偶数年生まれの方

| 医療機関 | 実施日及び受付時間 | 予約受付先 |
|-------------------|--|------------------------|
| 湖東総合病院で検診を希望する方 | 月~土 9時~11時(第2・4土曜日を除く) | 病院・福祉活動室 電話875-2100 |
| 秋田組合総合病院で検診を希望する方 | 月~金 7時45分~8時(検診受付) 【電話予約は毎週月~金曜日の13時~16時まで】 | 病院・福祉活動室 電話880-3013 |

食生活改善推進員養成講座・協議会研修会

| 月日 | 内 容 | 受付時間・会場 |
|---------------|---------------|--------------------------|
| 11月13日 (木) | ・レクダンス ・講話 | 9:00~13:00 農改センター |
| 11月18日 (火) | ・調理実習 | 9:00~13:00 コミュニティセンター |

※11月19日に予定していた養成講座は中止となりました。

わいわい広場 まくらっど

☆実施日 毎週月曜日

☆時 間 9時30分~11時30分

■11月の予定

| 日 | 内 容 | 場所 |
|-----|-------------------------|---------|
| 10日 | リズムで遊ぼう | こどもセンター |
| 17日 | お母さん先生 (紙芝居を読んであげよう) | 健康センター |

※申込不要。自由に参加できます。

わいわい広場だより

予防接種について

子どもは、病気に対する抵抗力が未熟なため、病気にかかりやすく、重症化してしまうこともあります。

生後6ヶ月頃までは、お母さんからプレゼントされた病気への抵抗力により守られていますが、その抵抗力も自然に失われていきます。そのため、徐々に病気にかかる可能性も高くなるので、赤ちゃんは自分自身で免疫をつくって病気を予防していかなくてはなりません。その手助けをしてくれるのが「予防接種」です。予防接種をしたからといって必ず病気にならないという訳ではありませんが、病気にかかりにくくしたり、かかっても軽く済むようにしてくれます。子どもが大きくなるにつれ、外出の機会が増えたり、集団生活へ加わる子も増えますので、早めに予防接種を実施し、免疫をつけておくことをお勧めします。

予防接種によって、対象年齢や、接種する回数が異なりますので、接種し忘れているものがないか、この機会にお手持ちの母子健康手帳でご確認ください。

【問い合わせ】井川町健康センター
電話(874)3300/有線4455

みんなの ひろば



小武海千賢さん(小竹花)

人の役に立つ仕事をして、いろいろな人を喜ばせたいです。



草階 春奈さん(仲台)

ペットの美容師になって、飼い主や、ペットに喜んでもらいたい。



畠山みなみさん(街道)

漫画家になって、みんなを笑わせたり感動させたりしたいです。



猿田しずくさん(田中)

漫画家になって、みんなをびっくりさせる漫画を書きたいです。



ジョナサンの 楽しい英会話

Fruits in America and Japan

アメリカと日本の果物

- John:** Welcome back! How was your trip to Japan?
Lily: It was great! I learned a lot. You should have seen the apples and peaches I bought. They were bigger than apples and peaches in America.
John: How did they taste?
Lily: They tasted delicious, but were a little expensive.
John: Which do you like more, peaches or apples?
Lily: I like both, but I like peaches a little more. Also, did you know that grapes in Japan taste very different from grapes in America?
John: No, I didn't know that. They're sure a lot of neat things you experience when traveling!

- ジョン:** お帰りなさい。日本への旅行はどうだった？
リリー: 素晴らしかった！たくさんの事を学んだの。私の買ってきたリンゴと桃を見ることができればよかったのに。アメリカのりんごや桃より大きかったわ。
ジョン: どんな味だった？
リリー: おいしかったけど、少し高かった。
ジョン: 桃とリンゴではどっちが好き？
リリー: 両方好きよ。でも私は少しだけ桃の方が好きね。あと、あなたは日本のブドウとアメリカのグレープの味は全然違うってこと知ってる？
ジョン: それは知らなかったなー。旅行でたくさんの素晴らしい事を経験したんだね。

短歌

井川短歌会詠草

名は知れど初めて見たり金木犀抱え乗りくるさくら号バスに
 新聞を読みながら知らない字のあればノートにメモし辞書を捲りぬ
 鈴木ヒロ子
 賛美歌の流るる中に挙式せり愛しき姪よ永久に幸あれ
 遠藤恵美子
 忙しなく過ぎゆく秋の束の間を幼二人と戯れており
 伊藤千代美
 粉殻の燻る煙りが森山を淡彩墨画に黄昏れて行く
 鈴木 鉦造
 どうだんの赤く染まりし木々見れば秋の深まりゆくを思いぬ
 工藤 美穂
 古希むかえ友等と集う湯の宿に夜明けを忘れ若き日を語る
 渡辺 京子
 朝早く厨に立ちて窓越しに遠くの山の紅葉眺むる
 小林 タミ
 「待たせて御免ね」とう看護師のやさしき言葉心に響く
 伊藤 陽子
 刈り終えて新米だまこを作りたれば息子らの帰りを今宵は待ちぬ
 伊藤ミヤ子
 雨続き稲刈り遅れ天仰ぐ 秋晴れの空かならずくるも
 斎藤富美男
 大方はボールペンにて用足せばインクの瓶はおのずと乾く
 すぎきいさむ

11月のカレンダー

- 3日(月) 文化の日 ごみ収集日
- 6日(木) 男鹿・潟上・南秋総合防災訓練
(町内公共施設等)
- 8日(土) 桐ヶ丘祭・さくら苑祭
(桐ヶ丘療護園・さくら苑)
- 15日(土) 首都圏ふるさと井川会
(東京都・日本青年館)
- 23日(日) いかわを拓く町民の集い
(環境改善センター)
- 24日(月) 振替休日 ごみ収集日



今月の1枚



図書カードが当たる

広報クイズ No.207

◆今月の問題

- (1) 今年の産業文化祭の産業祭展示部門での出品数は何点でしょうか？
- (2) アップルマラソンで5キロコースを一番早く走った人のタイムは何分何秒だったでしょうか？

◆応募の方法

ハガキにクイズの答え、住所、氏名、年齢を記入してください。

◆あて先

〒018-1596 井川町北川尻字海老沢樋ノ口 78-1
井川町役場 総務課 広報担当まで

◆しめきり

11月20日(木) 当日消印有効

クイズの正解者の中から抽選で3人の方に図書カードをプレゼントします。

前回の答えは、(1) 27億2,562万3千円

(2) 306人でした。

わが家のアイドル

羽立町内

父・達光
母・ミハイロ・アナさん



藤田 芹菜ちゃん(1歳)

いつもにここに。ご機嫌なときは目が合うすべての人になっこり笑う。ばばばば まままま あざや! たたたと話しはじめるようになったばかり。おかあさんがロシア出身のハーフちゃん。生まれたときはくるみのにおいがしていました。ロシアの家族はアレシク(くるみちゃん)と呼んでいます。

ガンバル高校生 214



聖霊高校

バスケットボール部

鈴木 歩さん(2年・保野子) 右
藤田 真衣さん(2年・田中) 左
安田 千聖さん(1年・寺沢) 中

新人戦を目前に控え、活気のある練習を続ける聖霊高校バスケットボール部。その中にひたむきにコートを駆ける井川中出身者3人の姿がありました。鈴木歩さんはキャプテン、そしてマネージャーもつとめるまさにチームに欠かせない存在です。「中学までは選手。高校では支える側になりたい」と思った。選手とマネージャー、どちらの

楽しさも知ることができた。やってよかったと思う」と、チームのためにいつも「笑顔」でいることを心がけている鈴木さんらしく笑顔で話してくれました。副キャプテンとしてキャプテンとともにチームをまとめているのは藤田真衣さん。ジャンプシュートの確率の良さを活かしてセンターのポジションで活躍しています。「接戦でシュートが決まって勝ったときが一番気持ちがいい」と勝負へのこだわりを見せます。先輩たちから「謙虚で努力家。バスケットへの情熱がすごい」との評価を受ける1年生の安田千聖さんは、憧れであり目標でもある藤田さんの背中を追い、日々の練習に集中しています。「すごく仲が良くって部員の絆が深い。とにかく元気」という聖霊バスケット部の目標の中央支部ベスト4に向かい、いかわっこ3人がチームを牽引します。

人口などの動き

(10月1日現在)

人口 男 2,702人 (-34)
 女 3,051人 (-59)
 計 5,753人 (-93)
 世帯数 1,784戸 (+6)
 ()内は前年同月との比較

慶

弔

だより

(9/21~10/20)

■お誕生おめでとう

畠山 涼風 (将志、陸樹)

松田 麻弥 (和久、和歌子)

鈴木こころ (稔美、美由樹)

(4月1日からの出生数 18人)

■ご結婚おめでとう

♡ 木村 謙 (秋田市)
小野 増美 (街道)

♡ 鬼川 義朗 (秋田市)
伊藤のぞみ (大倉)

♡ 藤嶋 淳 (岩手県)
藤田ひとみ (新屋敷)

■お悔やみ申し上げます

鷲谷 テイ (79歳・海老沢)

浅野ミツコ (76歳・今戸)

高橋 兵三 (81歳・新聞)

畠山トミエ (97歳・上村)

お願い：慶弔だより、に氏名等の掲載を希望されない方は、届け出の際に「戸籍窓口」へ申し出ください

善意

■地域福祉基金・ふるさとづくり基金へ

・田中町内の鈴木忠雄さんより、亡弟日出男さんの香典返しとして

・新聞町内の高橋善信さんより亡父兵三さんの香典返しとして

・ふるさとづくり基金へ、海老沢町内の鷲谷絵弥さんほか2件の寄付がありました。

“ありがとうございました”

懐かしの広報写真

あのこと私は...

第9回 昭和59年

この頃の主な出来事

- ・S59 大野地遺跡の発掘調査始まる
- ・S59 大台町内に上水道布設
- ・S59 交通死亡事故ゼロ 1000日達成



「消防出初式」
変わらず地域防災の要です



「中学校女子バレー部」
先生、厳しかった...



「町民体育大会1」
スタート前のこどもたち



「町民体育大会2」
やっぱりリレーは花形です



「成人式」
聖子ちゃんカットに時代が感じられます



「交流しめ飾り作り」
今も続けられている交流事業です

第20回 首都圏ふるさと井川会

□日時 11月15日(土)

□会場 日本青年館・4階「大鶴」
(東京都新宿区)

※参加を希望される方は、総務課まで連絡してください。

【申込み・問い合わせ】

役場総務課 総務班

電話 018(874)4411
有線 4561

施設の利用状況(9月)

()内は累計

- 環境改善センター..... 645人(5,629人)
- 歴史民俗資料館..... 4人(46人)
- 町民体育館..... 1,624人(8,295人)
- 町民武道館..... 515人(3,751人)
- 町営野球場..... 734人(4,866人)
- スポーツ交流館..... 10人(324人)
- 定住促進センター... 1,315人(8,961人)
- 日本国花苑施設..... 2,238人(10,985人)
- 老人福祉センター... 1,577人(9,195人)
- ごみ処理場..... 83t(454t)
- し尿処理場..... 51kl(413kl)