

広 報

いかわ



「ゴール国花苑をめざして 42.195 km」

5月28日早朝、ゴール・日本国花苑をめざしてスタートした「はつらつ歩こう会」の参加者たち。朝方からの強風と時折強く降る雨に見舞われる悪天候にも負けず、一歩一歩力強く前進！

2006
June

平成18年
6月1日発行

6

年に一度の健康チェック！ 循環器健診



循環器健診の日程

期 日	区分	対象町内
6月14日(水)	午前	新屋敷・大野地
	午後	田 中
15日(木)	午前	小今戸・上 村
	午後	坂 本
16日(金)	午前	今 戸
	午後	海老沢
17日(土)	午前	街 道
	午後	小竹花・中下村・さくら
18日(日)	午前	羽 立
	午後	横 岡
19日(月)	休 診	
20日(火)	午前	大 台・井 内・大 麦
	午後	仲 台・寺 沢
21日(水)	午前	綱木沢・赤 沢・新 間
	午後	小 泉・宇治木
22日(木)	午前	施 田・館 岡・八 幡
	のみ	大 倉・保野子

指定された日に受診できない方は、都合の良い日に受診してください。

受付時間は、午前が8時から11時までの受付、午後は1時から3時までの受付となります。

会場は町農村環境改善センターです。

年に一度は自分の健康について考えてみませんか？

40年以上続けられてきたわが町の循環器疾患対策。全体を通して見ると脳卒中発症者は減ってきたものの、生活習慣の変化にともなって、糖尿病や肥満、高脂血症などが若い世代からも増えてきているのが現状です。自分の健康を守り、充実した生活を過ごすためには「まず、自分自身の身体の状態を正しく知る」と、そして「その結果に基づいてしっかりと対応すること」が、とても大切なことなのです。

今年も循環器健診・各種検診がはじまります

今年も町の循環器健診が、町農村環境改善センターを会場に6月14日から22日までの8日間に行わたくして実施されます。住民のみなさんの中には、健診と聞くと「また受けなければいけないの?」「面倒くさいなあ」と思われる方もいるのではないのでしょうか？

しかし生活習慣病と言われる脳卒中や心臓病から自らのからだを守り、毎日を生き生きと充実して過ごすためには、健康が第一です。

健診は病気の早期発見・早期治療につながることも、健診の結果を正しく理解して、その後

の健康づくりに役立てていくという大きな役割を持っていきます。年に一回の健診は必ず受けるようにしましょう。

充実したスタッフが、あなたの健康をチェックします

町の循環器健診及び各種検診では、専門機関である大阪府立健康科学センターや筑波大学の医師、保健師など充実したスタッフで健康チェックします。みなさんの受診をお待ちしています。

節目健診を実施します

今年も40・45・50・55・60歳の方を対象に「節目健診」を実施します。節目健診では一般の循環器健診に加えて、糖尿病の早期発見のためのインスリン抗体価検査や骨粗しょう症検査も行ないます。ふだん、職場等で健診を受診されている方で節目年齢に該当する方は、ぜひ町の循環器健診を受けるようにしましょう。

【循環器健診等の問い合わせ】
井川町健康センター
電話(874)3300
有線 4455

受付

さあ循環器健診のスタートです。忘れ物がないかチェックして！

(当日持参するもの)

循環器健診・各種検診受診券
平成18年度循環器健診ほか各種検診通知書(バーコード付きの用紙)
日常生活のおたずね
朝一番にとった尿

大腸がん検診を受ける方は検体前立腺がん・肝炎ウイルス検査・歯科検診を受ける方は受診票
検診料金(循環器健診は無料)
大腸がん 600円
肺がん 200円
前立腺がん 500円
肝炎検査 600円
たん検査 500円

肺がん・結核検診

(胸部X線撮影)
心臓や肺の機能をチェック！
下着は金具のないものを。

尿検査

腎臓や膀胱の機能や、糖尿の状態を調べます。朝、最初のおしっこをとってきてね。

採血

血液は健康のバロメーター。からだの調子が色々分かります。

最新の健診技術を持って、

みなさんの健康をサポートします



大阪府立健康科学センター
今野 弘規 医師

今回の循環器健診の特徴は？

今回からメタボリックシンドローム（内臓脂肪症候群）の予防に関わる検査項目が新たに入ります。

空腹時インスリン測定

： 食後4時間以上経過した人のみ測定

腹囲（おへそ周り）測定

： 全員実施

メタボリックシンドロームは、内臓脂肪（腸の周りにある脂）が過剰な人に多く、動脈硬化による心臓病や脳卒中にかかりやすくなるといわれています。米国で大きな問題となっており、日本でも大都市で問題になっています。血液中の空腹時インスリンが高くなっていることが多く、血圧、中性脂肪、血糖が高くったり、善玉HDLコレステロールが低くなったりします。

現在、世界中に色々な診断基

準がありますが、日本では、昨年4月に8学会合同による独自の診断基準が示されました。

（1）腹囲（おへそ周り）が大きい人（男性85センチ以上、女性90センチ以上）

（2）さらに、次の3つのうち、2つ以上当てはまる人

血圧が高いか、将来高くなりそうである（130/85 mmHg以上または降圧剤服薬中）

中性脂肪（トリグリセライド）が高い（150 mg/dL以上）
上または服薬中）
またはHDL コレステロールが低い（40 mg/dL未満）

空腹時血糖値が高い（110 mg/dL以上または糖尿病治療中）

また、他の自治体の健診では行なっていないような特別な検査を行なっているのも特徴です。今年の主な内容は次のようになっています。

空腹時インスリン

インスリンは、血糖を下げる働きがある唯一のホルモンで、すい臓から分泌されます。空腹時にこの値が高い人は、インスリンの効きが悪くなっていることを表し、糖尿病、高血圧、高脂血症などが起こりやすくなります。

睡眠検査

寝ている間に呼吸が何度も止まる状態（睡眠時無呼吸症候群）が無いかを、パルスオキシメーター（血液の酸素飽和度がわかる）とフローセンサー（鼻を通る気流がわかる）により調べます。今回は、過去の検査で、要注意または要医療だった40〜69歳の人を中心にに行ないます。

栄養指導

食事は健康の基本です。過去の食事診断の結果から、食べ過ぎ、塩分の摂りすぎ、野菜不足などが疑われる方で、肥満、高血圧、糖尿病、高脂血症などがある方を中心に適切な食事のとり方について専門家がアドバイスを行います。

ヘモグロビンA1c

赤血球の中のヘモグロビンの何%が糖化されているかを調べるのがこの検査です。最近1カ月位の血糖が平均的に

問診

体の調子や毎日の生活ぶりを保健師がお聞きします。

身体測定

からだの脂肪組織の割合（体脂肪率）も測定します。

歯科検診

歯と歯ぐきの状態を調べます。むし歯や歯周病など歯の異常をチェック。

心電図（腹囲測定）

心臓の動きを電氣的に調べます。靴下・腕時計を外してください。

血圧測定・総合判定

医師から結果説明があります。からだのことについて日頃感じていることを聞いてみよう。

眼底検査

動脈硬化や糖尿病などを検査します。コンタクトレンズの人はケースを忘れずに。

お疲れさまでした。以上で健診が終わりです。後日通知される健診結果によく目を通して、日頃の健康管理にお役立てください。

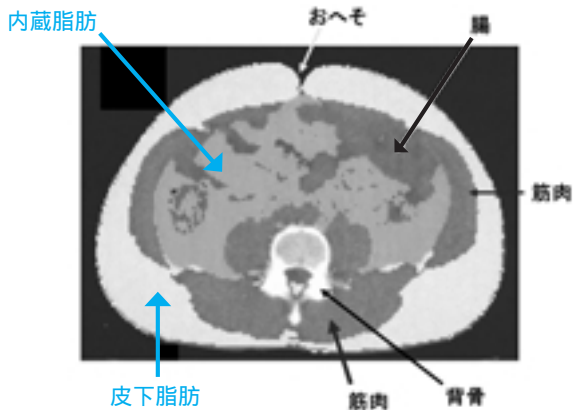

おへそ周りが大きい人は、内臓脂肪が多い可能性が高い！

まずは自分のからだを

正しく知ることが第一歩

高い人はこの値が高くなり、まず、血糖と異なり、採血時の食後時間に影響されないという特徴があります。ヘモグロビンHbA1cは糖尿病の検査です。

高感度CRP

CRPは、急性の炎症が起こった場合に上昇する血液中の蛋白成分です。これを通常の1千倍の高感度で測る検査です。炎症疾患が無くても、動脈硬化が進行するとこの値が高くなるといわれています。

特に、今回測るインスリンは、空腹で測定する必要がありますので、午前に受ける人は朝食を抜いてきてください（水やお茶以外は摂らないでください。アムやガムもダメです）。午後には受ける人は、昼食だけ抜いてきてください（食後4時間未満の人やインスリン注射を受けている人は、正確な値が得られませんが、測定しません。）

また採血、腹囲、心電図、血圧、皮脂厚、聴診などがありますので、衣類は出来るだけすぐに肌を出せるもの、脱ぎ着しやすいものにしてきてください。

大阪府立健康科学センターについて

大阪府立健康科学センターは、大阪城公園のそばにあります。大阪府立成人病センターから集団検診第1部が独立し、2001年7月にオープンしました。スタッフは、医師、常勤医師は9人、保健師、看護師、管理栄養士、検査技師、放射線技師、運動指導士、事務職員など多職種にわたります。

普段は、企業や個人の健康度測定（基本健診）を行っており、年間の受診者数は1万人以上に及びます。さらに、より詳しい健診を希望される方のために、最新の検査機器を用いて、様々な健康開発ドックコースを行っています。例えば、超高速ヘリカルCTによる脳や心臓の動脈硬化の検査や内臓脂肪の検査

頸動脈の動脈硬化を調べる超音波検査、テレビによく登場する血液さらさらの検査、冷え性の人を対象にしたサーモグラフィ検査、ストレスに関する検査、睡眠時無呼吸を調べる検査、全身の骨密度を調べる検査など、受診者のニーズに応じて様々なドックコースを受けられるようになってきています。

また、我々のグループは地域における循環器疾患の予防活動を40年以上にわたって行なってきたおり、井川町のほかに、大阪府八尾市、茨城県協和町（現・筑西市）、高知県野市町（現・香南市）の住民健診を始めとした地域の健康づくりに携わり、脳卒中発症率の減少などの成果を挙げてきました。

みなさんが健康で元気に暮らせるように、これからもお役に立ちたいと考えています。地域の健康は「住民自らの手で支えるんだ」という強い意志が大切です。みなさんもぜひ住民健診や地域活動に積極的に参加し、「健康の町・井川」を支えていきましょ。

大阪府立健康科学センターについて詳しく知りたい方はホームページをご覧ください。
<http://www.kenkougakaku.jp/>

健診を受けるときの注意

午前中に受ける人は、できるだけ朝食を食べないで健診会場にお越しください。

午後には受ける人は朝食を食べ、昼食を食べないでください。（水やお茶は飲んで構いません）

血圧の薬を飲んでる人は、食事をとらなくとも薬は飲んでください。

糖尿病の薬を服用している人は、食事をとり、薬も飲んでください。

健診当日の服装はできるだけ着脱しやすいものに。女性の方はストッキングよりも靴下を履いてきてください。

健診前日は夜更かしをせず、また多量の飲酒は控えましょう。

歯科検診を受ける方は、午後には指定されている町内の方であっても午前中に受診してください。

緑内障・白内障・結膜炎等の目の病気になる方は、眼底検査を受けられない場合があります。また、コンタクトレンズを使用している方は、健診時に外せるようにケース等を持参してください。

大腸がん検診の検体は循環器検診と同じ日でなくとも、期間中であればいつでも受け付けます。

健診スタッフを紹介します

大阪府立健康科学センター

嶋本 喬 医師（所長）

佐藤 眞一 医師

木山 昌彦 医師

今野 弘規 医師

前田 健次 医師

武森 貞 保健師

中村 雅一 検査技師

筑波大学

山岸 良匡 医師

梅沢 光政 医師

櫻井 進 検査技師

田畑 美奈子 検査技師

亀井 和代 保健師

大阪大学

磯 博康 医師（教授）

野田 博之 医師

平成18年度国保税の税率をお知らせします

医療給付費の増大により、税率を引き上げ

国民健康保険(国保)って何?

国民健康保険(国保)はいつ起こるかわからない病気やけがに備えて、加入者みなでお金を出し合い、必要な医療費などに充てる、助け合いの制度です。

職場の医療保険(健康保険組合や共済組合など)に入っている人以外は、みんなが国民健康保険の加入者です。

井川町国民健康保険医療給付費の推移(保険者負担額)

年度	井川町(千円)	H11が基準 井川町	全県計(千円)	H11が基準 秋田県
H11	219,865	100.0	38,707,189	100.0
H12	221,760	100.9	38,767,690	100.2
H13	217,059	98.7	39,115,162	101.1
H14	221,761	100.9	35,965,465	92.9
H15	217,059	98.7	42,114,600	108.8
H16	256,331	116.6	44,709,298	115.5
H17	282,753	128.6	集計中	

医療給付費(保険者負担額)は自己負担額を除いた市町村で負担する額
医療費については老人医療、退職医療を除く。

私たちが医療機関の窓口で支払うお金は医療費の一部で、残りの医療費は国保で負担しています。その国保が負担する医療費の財源の約2分の1が私たちが納める保険税でまかなわれているのです。

もし、医療費が増え続けていると、例えば国などの補助があつたとしても、保険税負担を増やして財源を確保していく必要があります。つまり医療費が増えるということは、私たちの保険税負担が大きくなってしまつてことになるのです。

そのためにも私たち一人ひとりが上手に医療を受け、無駄な医療費の増加を防ぐことが大切になってくるのです。

医療費が増加し続けています

上のグラフは、町の国保加入者全体の医療給付費(保険者負担額)の年度ごとの推移を表したもので、年々増加の傾向にあるのが分かります。なぜ医療費が増加しているのでしょうか。

生活習慣病などの慢性疾患患者の増加
長期療養を必要とする生活習慣病などの慢性疾患患者が増えています。

国保加入者1人当たり医療費

年度	井川町	秋田県平均	比較
平成16年度	243,846円	179,249円	64,597円
平成17年度	271,301円	185,154円	86,147円

国保加入者100人当たり受診率

年度	井川町	秋田県平均	比較
平成16年度	1012.3	801.1	211.2
平成17年度	1008.8	826.2	182.6

受診率とは、1年間に医療にかかった総受診件数から、国保被保険者100人あたりの受診件数を示す数字です。

医学・医療技術の進歩

新しい医療技術や薬が開発され、これまで治療がむずかしかったとされる病気までも治すことができるようになった反面、治療にかかる費用も高額化してきています。

一人一人の医者へのかかり方風邪などの軽い症状なのに、初めから医療費の多くかかる大病院を受診したり、病院や医師の診断や指示を守らず治療が進まないなどは、医療費が無駄にかさむ原因となります。

上手なお医者さんへのかかり方

かかりつけ医を持ちましょう
「体調の悪いときはまずここへ」といふ「かかりつけ医」を決めておく目安です。病気のときだけでなく健康管理全般についてのアドバイスになってもらいましょう。

重複受診はやめよう

同じ症状で医療機関を変えるたびに、注射や投薬、検査、処方などを初めからやり直す必要があるため、医療費の無駄使い

になるだけではなく、体にとっても負担が大きく危険です。

お医者さんにかかるときの注意薬を必要以上にたくさん欲しいのはやめましょう。不安なことや疑問に思うことはきちんと聞きましよう。医師を信頼し、指示を守りましよう。

年に一度は健診を受けましよう

定期的に健康診断を受け、病気の早期発見・早期治療を心がけましよう。生活習慣を見直すきっかけにもなります。

年に一回は必ず受けること疾病等で医者にかかっている人もきちんと受けましよう毎年決まったところで受けましよう

「要精検」等指摘された項目は必ず受診すること検査記録は記録しておこう健診の結果はかかりつけ医に報告し、健康管理のアドバイスをもらいましよう

国民健康保険制度についての問い合わせは、役場健康福祉課・保険班まで

電話(874)4417
有線 4432

国保税の税率が決まりました

5月29日、井川町議会臨時議
会が開かれ、平成18年度国保税
の税率が決まりました。この後、
課税対象のみなさんには、納税
通知書をお届けしますのでご確
認ください。

改定される国保税の内訳

国保税には、町が医療機関等
に支払うための「医療分」と、
介護保険制度を運営するために
40歳から65歳までの国保加入者
から税として集める「介護分」
があります。

「医療分」の所得割額の税率
は9・80%から13・00%に、
資産割額の税率は39・90%か
ら45・00%に、均等割額は
2万4、200円から3万円に、
平等割額は3万4、600円か
ら3万6、000円に改められ
ます。

また「介護分」については
所得割額の税率は1・80%から
2・10%に、資産割額は昨年度
と同様に10・50%、均等割額は
1万500円から1万600円
に、平等割額は8、100円か
ら8、500円に改められまし
た。



総じて「医療分」、「介護分」
ともに税率を引き上げておりま
すが、その主な要因は課税の根
拠となる所得額は昨年より微増
してきた一方で、「医療分」に
ついては医療機関等に支払う保
険給付金が増加していること、
「介護分」についても介護給付
金が増えてきていることが起因
となっております。

今回の改定により、「医療分」
の税額は加入世帯平均で15万
4、310円となり、昨年比で
約2万6、000円程の増、ま
た「介護分」の
税額は介護保険
制度を運営する
ための税収入を
確保するため、
昨年とほぼ同額
の加入世帯平均
3万332円と
なります。

平成18年度 国民健康保険税の税率等

		医療分		介護分	
		平成17年度	平成18年度	平成17年度	平成18年度
税率額	所得割額	9.80%	13.00%	1.80%	2.10%
	資産割額	39.90%	45.00%	10.50%	10.50%
	均等割額	24,200円	30,000円	10,500円	10,600円
	平等割額	34,600円	36,000円	8,100円	8,500円
	課税限度額	530,000円	530,000円	80,000円	90,000円
試算	1人当たり 平均課税額	61,062円	74,653円	21,884円	22,301円
	1世帯当たり 平均課税額	128,334円	154,310円	30,262円	30,332円

所得割額は、前年の所得による課税標準額に13.00%（医療分）と2.10%（介護分）を乗じて得た金額となります。課税標準額とは国保加入者の総収入から各種控除の金額を差し引いた額のことです。
資産割額は、固定資産税の年額に45.00%（医療分）と10.50%を乗じて得た金額となります。

国保税は国保加入者の「医療」と「介護」を支えるための大切な税です。少子高齢社会をむかえ、今まで以上に収入と支出のバランスが大きな課題となっております。みなさんのご理解とご協力をお願いします。

国保税についての相談や問い合わせは、役場税務町民課・税務班まで
電話（874）4414
有線 4500



町長日記抄

齋藤正寧

井内、赤沢両地区でも今年中には携帯電話の使用が可能となった。NTTドコモ東北・秋田支店によれば、簡易型電波塔二基の着工が七月、完成は十月の予定。多様な機能を持つFOMA型対応で、塔建設予定地までは光ケーブルの配線をすでに終えている。残る不感地区は大台町内、交通量の増大著しい広域農道だが、浜井川地区に電波の質を向上させるための本格的な電波塔を建設する計画も動き出しており、これらを見極めながら対応したい。

井内、赤沢両地区でも今年には携帯電話の使用が可能となつた。NTTドコモ東北・秋田支店によれば、簡易型電波塔二基の着工が七月、完成は十月の予定。多様な機能を持つFOMA型対応で、塔建設予定地までは光ケーブルの配線をすでに終えている。残る不感地区は大台町内、交通量の増大著しい広域農道だが、浜井川地区に電波の質を向上させるための本格的な電波塔を建設する計画も動き出しており、これらを見極めながら対応したい。

携帯電話で生活が変わつたと考えている人がユーザーの八割以上になつてきているようだ。機能は通話やメールのみならず、ホ

それにしても携帯電話の普及はめざましい。固定式電話の一世帯一台という常識を打ちこわし、今や一人一人が一台を所有する時世になつた。確実に特定の相手と通話が可能、通話ができなくともメールを発信できるなど固定式とは比べようもない魅力がある。不感地帯の解消をとの声を切実だが、光ケーブルや鉄塔の建設費、維持費などが莫大なことから採算がとれないことも事実らしい。だから観光地などが集中する地域でなければ、人口の少ない地域は後回しとなつてきた。NTTの民営

テルや交通機関の予約、支払い、本などの買い物、日程管理、カメラなど多彩。音楽の配信を受けたら、動画の送受信、機種によつてはデジタルテレビ番組を見ることが可能となれば生活が変化するのも当然だろう。かつて「携帯電話も通じないところ」に若者たちに住めと言つても無理がある」との訴えに「なるほどその通り」と得心していた。だが、こうなつて見れば実は各種の機能を使うことによつて高齢者層の生活を援ける強力な利器ともなる。若者や現役世代だけのものでは決してない。

街のいっしょみ~つけた!



生涯学習だより

花いかだ

TEL(874)4422 有線4443

6月の公民館行事

町民登山

可憐な高山植物との出会いも楽しみです。

日時 7月2日(日)
午前6時 公民館前発
登る山 八甲田山
参加費 一人 2,000円
定員 30人(先着順)
参加申込 町公民館
定員になり次第締め切ります。

リフレッシュ体操

心と体をリフレッシュさせる体操
音楽に合わせて楽しく踊りましょう。

日時 6月4日(日)午前10時~12時
会場 井川町民体育館
内容 今人気の「よさこい」を指導していただきます。
参加 希望者は、直接町民体育館へ。
対象 小学生と保護者、その他どなたでも。

ホテル観察会

井川の清流でゲンジボタルが飛び交う
幻想的な光景を楽しみませんか。

日時 6月27日(火)
集合 午後7時に菰田コミュニティセンターに
集まり学習会。その後、町のバスで井
内地区へ。
内容 ホテルについての学習と観察
参加費 無料
対象 町内の親子
参加申込 6月20日までに井川町公民館へ

命を大切にすることを育てよう!

小学生・中学生が老人クラブと 花壇の苗植えを行います

井川小学校・中学校は、文部科学省の「児童生徒の心に響く
道徳教育推進事業」の研究指定を受け、「児童生徒に命を大切
にする心を育てる道徳教育」に取り組んでいます。

その事業の一環として、子どもたちが老人クラブのみなさん
と協力して、町内の花壇に花の苗植えをすることになりました。
町の花いっぱい運動に参加しながら、地域の花壇で花
を育てる体験をし、高齢者の方々と交流していくものです。

子どもたちの活動にご指導とご協力をお願いします。

期日 6月9日(金) 午前8時~9時
場所 町内の花壇
その他 児童生徒は苗植え後登校します。



いろんな世界が待ってるヨ!

公民館図書室

子どもと一緒に「いのち」について考えてみませんか。
今月は「いのち」についての本を紹介します。

葉っぱのフレディ いのちの旅
レオ・バスカーリア/童話屋
わすれられないおくりもの スーザン・バーレイ/評論社
きみのかわりはどこにもいない
メロディ・カールソン/いのちのことは社
100万回生きたねこ 佐野洋子/講談社
あらしのよるに シリーズ1~6 きむらゆういち/講談社
せいめいのれきし バージニア・リー・バートン/岩波書店

教室・講座	開催日	備考
いかわキッズ・クラブ	4日(日)	リフレッシュ体操
和太鼓サークル	10日、24日(土)	会場 赤沢山山荘
英会話教室	毎週水曜日	会場 公民館
レットトライ 暮らしの手芸	8日(木)、23日(金)	会場 公民館

教室・講座	開催日	備考
いかわ元気アップ塾	6日、20日(火)	会場 町民体育館
高齢大学・大学院	27日(火)	移動研修
いきいき女性セミナー	9日(金)	会場 五城目町
お茶を楽しむ	27日(火)	会場 公民館
煎茶教室	24日(土)	会場 公民館

6月の公民館活動

4/29

華やかな春の祭典に賑わう
200種 2000本の桜の競演
日本国花苑さくらまつり



4月下旬の穏やかな気候につつまれ、色鮮やかな桜のつぼみが勢いよく花を開かせた日本国花苑では、さくらまつりが行なわれ、期間中は大勢の来場者でにぎわいました。

イベントでは井川桜爛太鼓結成 15周年を記念して周辺市町から和太鼓サークルが集まり、力強い和太鼓の音を響かせたほか、ヤートセ踊りでは子どもたちが飛び入り参加で笑顔を誘う一場面も。今年のさくらまつり期間中の来場者数は7万5,000人でした。



5月7日、桜の森彫刻鑑賞会



5/24

肌寒さも吹き飛ばして泥まみれ
井川小5年生、田植え体験学習



泥に足を取られて尻もちのハプニングも

あいにくの小雨が降る肌寒さの中、井川小5年生による田植え体験が行なわれ、生徒たちは素足の泥の感触に「冷たい」と元気な声をあげながら、苗の一株々々を植えていきました。

この農業体験学習は井川町土地改良区や町農業委員会等が主催する「水土里(みどり)ネット」事業の一環として行なわれるもので、子どもたちに農作業体験を通して、地域産業である農業への親しみと環境保全の理解を深めることがねらい。このたび井川町土地改良区からは臼と杵一式が井川小に贈られ、生徒たちは「秋の収穫が待ち遠しい。餅つきやいろいろな米料理を楽しみたい」と感想が述べられました。



スポーツの結果です

4/29

第18回全県選抜少年野球井川大会 (井川町民球場)

- 優勝 井川中学校
- 準優勝 男鹿南中学校
- 3位 本荘北中学校
- 4位 能代南中学校

4/30

第35回剛柔会兼第20回会長杯全県空手道選手権大会 (秋田市立体育館)

【個人/形の部】

小学生3年 3位 鷲谷 皆人(さくら)

【個人男子/組手の部】

- 小学生2年 3位 伊藤 樹生(さくら)
- 小学生3年 3位 遠藤 直(今戸)
- 小学生4年 2位 渡辺 郁也(街道)
- 〃 3位 三浦祐太郎(街道)
- 小学生6年 2位 伊藤 優也(今戸)
- 〃 3位 伊藤 誉紀(今戸)
- 中2年男子 1位 中道 凌(今戸)
- 〃 2位 伊藤 祐也(小今戸)
- 〃 3位 中道 航太(今戸)
- 中2年女子 2位 菅生 垂希(井内)
- 中3年男子 1位 浅野 金浩(今戸)

【一般男子団体/組手の部】

- 優勝 井川町体協Aチーム
- 3位 井川町体協Bチーム

入賞者は7月29日・30日に秋田市立体育館を会場に行なわれる全国大会へ出場します。



5/5

第33回弘前さくらまつり少年相撲大会 (青森県武道館)

- 【中学団体】 ベスト8 井川中学校
- 【中学個人】 1年の部 1位 西方 航
- 〃 3位 齋藤 拳斗
- 2年の部 3位 安田 鯨

5/16

今戸農業生産者が寺田知事と意見を交わす 知事のあぜみちミーティング

国の「食料・農業・農村基本計画」に示された品目横断的経営安定対策の実施に伴い、集落営農を推進する県では知事が地域に出向き、農家と直に意見交換する「あぜみちミーティング」を実施、このたび今戸集落を訪れ、地域農業者と活発な意見交換が行なわれました。

今戸生産組合や町内会を中心に集まった約30人からは担い手の高齢化や集落農業の課題などの視点から県の農業施策について質問が出され、寺田知事は「すべてのことが都市集中型に向かっていく社会の中で、農村ではそれぞれの地域の状況にあった「もうかるシステム」づくりが課題。まずこの制度で経営を安定させて、その次の取り組みを考えていってほしい」と会を閉めました。



5/25

急な飛び出し、絶対ダメっ！ こどもセンター交通安全教室

こどもセンターでは「春の交通安全教室」が行なわれ、交通指導隊員に付き添われた園児たちは道路横断の練習にチャレンジ。「道路をわたるときはよく確認して、絶対に飛び出しません！」と大きな声で約束した園児たち。交差点で「クルマをよく見て！」のかけ声に合わせて左右の安全を確認した後は、手を大きく上げて順に道路を横断します。みんな上手にできたかな？



くらしの 情報

6月

役場の電話番号・メールアドレス
URL <http://www.town.ikawa.akita.jp/>
ホームページに関すること
webmaster@town.ikawa.akita.jp

総務企画課	
総務班 soumu@town.ikawa.akita.jp	874-4411
企画財政班 soumu@town.ikawa.akita.jp	874-4411
税務町民課	
税務班 zeimu@town.ikawa.akita.jp	874-4414
町民サービス班 tyoumin@town.ikawa.akita.jp	874-4416
健康福祉課	
福祉保健医療班 kenkou@town.ikawa.akita.jp	874-4417
保険班 kenkou@town.ikawa.akita.jp	874-4417
産業建設課	
産業班 sangyou@town.ikawa.akita.jp	874-4418
農業委員会 nougyou@town.ikawa.akita.jp	874-4419
建設班 kensetu@town.ikawa.akita.jp	874-4420
水道課 suidou@town.ikawa.akita.jp	874-4421
出納室 suitou@town.ikawa.akita.jp	874-4412
教育委員会 kyouiku@town.ikawa.akita.jp	874-4424
公民館 (農村環境改善センター)	874-4422
歴史民俗資料館	874-4423
議会事務局 gikai@town.ikawa.akita.jp	874-4425

◇役場窓口業務の時間延長◇
毎週火曜・水曜日は午後7時まで
住民票、印かん証明書の発行等の
窓口業務を行っています。

育てよう一人ひとりの人権意識「人権・困りごと相談所」を開設

人権は人が平和に共生する上で最も大切な権利です。自分だけではなく、すべての人々の人権が尊重されなければなりません。お互いの人権を尊重し合い、明るい社会をつくりましょう。

人権・困りごと相談所を開設します

近隣との争いごと、いじめや体罰、子どもや高齢者への虐待、配偶者からの暴力・登記・戸籍・相続、扶養等のトラブル、名誉や信用を傷つけられたときなどの悩み、困りごとがあります。たら地域の人権擁護委員会へご相談ください。相談は無料、秘密は守られます。

日時 6月5日(月)
午前10時から午後3時まで
会場 農村環境改善センター
相談担当 人権擁護委員
佐藤 秀弘さん(小泉)
伊藤典美子さん(今戸)
伊藤満洲雄さん(街道)

6月1日は「人権擁護委員の日」です

人権擁護委員は、それぞれの市町村で人権擁護活動を行う任務をもった人たちです。委員は地域の日常生活に接しながら、住民の基本的な人権が侵害されることのないように監視し、人権の侵害があったときには相談を受け、被害救済のため適切な処理を講ずるなどの救済を図るほか、人権思想の普及高揚に努めて活動しています。

【人権相談の全国共通ナビダイヤル】

女性に対する暴力や性的いやがらせ等は「女性の権利ホットライン」
電話 0570(070)810
いじめや体罰など子どもの人権問題の相談は「子どもの権利110番」
電話 0570(070)110

【問い合わせ】役場 税務町民課

電話(874)4415/有線 4431

とり戻そう青い水「八郎湖岸クリーンアップ」に参加しよう!

八郎湖の資源や景観は、周辺に住む私たち共有の財産です。お子さんや家族の方、また近所誘い合って八郎湖クリーンアップに参加してください。
日時 6月4日(日)
午前5時から6時まで

場所 井川河口付近および井川地内八郎湖岸

【問い合わせ】役場 税務町民課
電話(874)4416/有線 4441

右図の作業区域で各町内毎に作業し、清掃によって出た空き缶、ビン類、木くずおよび紙くず等をごみ袋に入れて、指定箇所にまとめてください。ごみ袋は当日配布します。

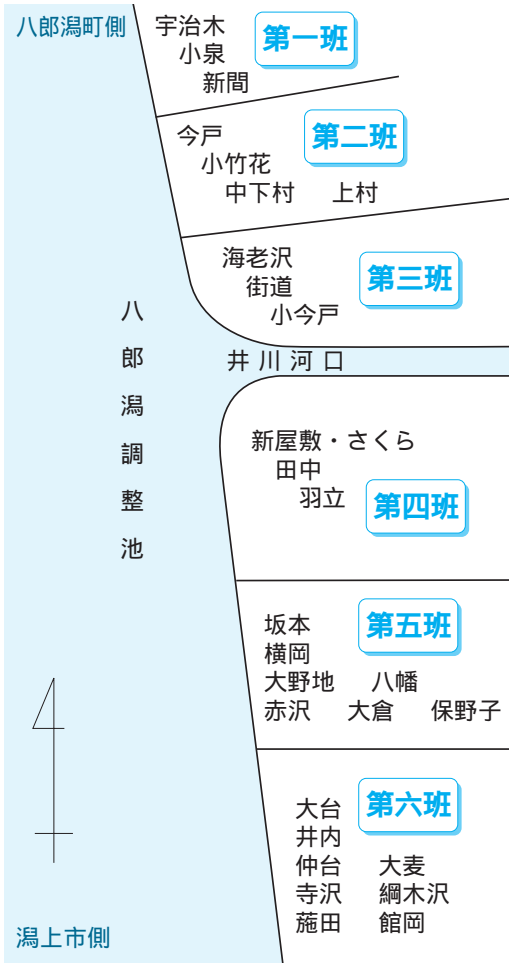

『燃えない粗大ごみ』を収集します

収集対象品目と収集手数料

収集手数料 500円

バイク、スチール製机、石油ボイラー、石油ホームタンク、コンポなど

収集手数料 100円

小型石油ストーブ、ガステーブル、自転車、三輪車、乳母車、扇風機など

収集しないもの

家電リサイクル法により、テレビ・冷蔵庫・エアコン・洗濯機は町では

収集しませんのでご注意ください。

家庭用パソコンおよびモニター類等は収集しません。

農機具・古タイヤ・バッテリーは受け付けません。

高齢者の方など、搬送できない方はご相談ください。

収集日以外でも、清掃センターにて受け付けします。(事前に要電話連絡)

【問い合わせ】

役場税務町民課 有線4441

町清掃センター 有線3600

収集日 6月17日(土)

収集対象町内	受付時間	搬入場所
大台	7:00 ~ 7:10	大台生活改善センター前
井内・仲台	7:15 ~ 7:25	三浦美作さん宅前
綱木沢・赤沢	7:35 ~ 7:45	斎藤祐治さん宅前
大麦・寺沢 大施田・館岡	7:55 ~ 8:05	コミュニティセンター前
宇治木・小泉 新間	8:15 ~ 8:30	大山村木店前
八幡・大倉 保野子・上村 坂本・大野地 横岡	8:40 ~ 8:55	町民体育館駐車場
街道・小竹花 中下村	9:10 ~ 9:25	役場北側駐車場
田中・羽立	9:35 ~ 9:45	浜井川地区集会所前
新屋敷・さくら	9:55 ~ 10:05	浜井川踏切脇(さくら団地北側)
小今戸	10:15 ~ 10:25	小今戸分館前
今戸	10:35 ~ 10:45	今戸グラウンド
海老沢	10:55 ~ 11:05	海老沢分館前

収集対象町内を指定していますが、搬入はいずれの場所でも受付けますので、ご都合に合った時間と場所へ搬入してください。

今年も『町税』の納期内完納に、ご協力をお願いします

6月は町税の第一期納付月です

町では住民税(町・県民税)、固定資産税、軽自動車税、国民健康保険税と一緒に納めていただく『集合徴収方式』で、町民税額等をお知らせし、納税を行なっています。

納付は一年分を6期に分けて、6月から11月までの期間に納めていただきます。期間内納付にご理解とご協力をお願いします。

第1期納付期間内に年税額を全額納付された方には前納報奨金制度があります。報奨金は町・県民税、固定資産税に対して交付されるものです。

6月15日(木)までに前納された方には年税額から2期分の15%をを、第1期納付期限の6月30日(金)までに前納された方に年税額から2期分の10%をを前納報奨金として交付します。

【問い合わせ】役場税務町民課
電話(874)4414/有線4500

児童手当の支給を受ける方は「現況届」の提出をお願いします

児童手当を受けている方は毎年6月に「現況届」を提出しなければなりません。

この現況届は、毎年6月1日現在における家庭の状況を確認し、児童手当を引き続き受ける要件を満たしているかどうか、判断するための大切な届け出ですので、お忘れのないように。支給される児童手当は、対象となる児童が生まれた日の翌月から12歳になる年の3月まで。

【支給額】第一子・二子 5,000円
第三子以降 10,000円

【支給月】2月(10・11・12・1月分)
6月(2・3・4・5月分)
10月(6・7・8・9月分)

受付日時

6月12日(月)～16日(金)

午前8時30分から午後5時まで
13日(火)・14日(水)は午後7時まで受け付けします。

受付窓口

役場税務町民課 町民サービス窓口
児童手当の支給を受けるには、養育者からの申請が必要です。申請は役場税務町民課へ申請書を提出してください。(公務員は勤務先へ提出)

所得が一定額以上の方には児童手当は支給されません。

【問い合わせ】

役場税務町民課・町民サービス班
電話(874)4416/有線4441

見て！
みて！

あきたクリーンパートナーを募集

県では、県内の環境美化団体の活動を支援し、散乱ごみのない美しい県土の実現を目指して、「あきたクリーンパートナー登録制度」を実施します。

登録団体となるには

登録対象は活動構成員が5人以上で、県内で環境美化活動に取り組んでいる団体。
申請書は県担当窓口配置しているほか、県のホームページにも掲示しています。
登録された団体等からは、年に1回簡単な活動報告を提出していただきます。

環境美化活動を支援します

登録された団体等が行なう環境美化活動に必要な清掃物品（軍手やデッキ等）や活動をPRする物品（のぼり旗、看板）などを提供します。

また、それぞれの活動を県のホームページで紹介するほか、年1回活動報告をまとめて情報紙を作成し、活動を広くPRします。

【問い合わせ】

秋田県環境あきた創造課
ふるさと環境創造班
電話 018(860)1574

第5回秋田県障害者技能競技大会参加者を募集します

開催日 7月15日(土)
会場 秋田県立秋田技術専門学校
参加募集職種
身体障害者対象 ・ワープロ
・表計算
知的障害者対象 ・木工 ・縫製
・紙工

【問い合わせ】

社団法人 秋田県雇用開発協会
電話 018(896)1252

エイズ検査に正しい理解を

カレシの元カノの元カレを知っていますか。エイズ検査はあなたにも必要です。

6月1日から7日までの1週間は、HIV（エイズ）検査普及週間です。秋田中央保健所ではエイズ検査を行っています。検査料は無料。即日検査では30分で結果がわかります。

実施日 6月7日 9:00～12:00
6月21日 10:00～11:00
18:00～19:30

匿名でも検査を受けられますので、事前に予約をしてください。

上記の期日以外でも毎月第1水曜日・第3水曜日に予約にて検査を実施しています。

【問い合わせ】

秋田地域振興局 福祉環境部
疾病予防・医薬班
電話 018(855)5170

駐車違反の取り締まりが変わります

道路交通法の一部が改正され、平成18年6月1日から、放置駐車車両に対する使用者責任の拡充、放置車両の確認業務等が民間委託されることとなります。

どう変わるの？違法駐車を取り締まり

運転者が反則金を納付しなかった場合に、車両の所有者などに対して放置違反金の納付が命ぜられる制度が導入されます。

民間の駐車監視員も警察官と同様に放置駐車違反の確認を行いません。悪質・危険、迷惑な違反に重点を置いて、例え短時間の放置駐車であっても取り締まります。

放置違反金を納付しないと、車検が受けられなくなります。

秋田県警察本部ホームページ
<http://www.akita-kenkei.net/>

駐在所だより

井川警察官駐在所 有線4421
電話(874)2345

鍵かけを徹底して、盗難を未然に防ごう！

暖かい日が続くこのころです。気温が上がって、日も長くなり屋外へ出かける機会が増え、つい家の鍵を忘れ忘れて空き巣の被害に合う事件が増えてくるのもこの季節です。
犯罪の発生を未然に防ぐためには鍵かけを習慣づけましょう。もし万が一被害にあつたら「現場はそのまま、すみやかに届出する」ことが事件の早期解決と被害回復につながります。事件解決には地域のみなさんの「理解と協力」が必要です。

車の鍵かけもお忘れなく

暑い日が続くと忘れがちになるのが、自動車のロックです。日頃から車の中にはバックなどの貴重品を置きっぱなしにせず、確実に鍵かけをすることが大切です。

事件を知ったらすぐ110番

警察官は110番通報により、すぐに現場に急行します。警察官の到着や緊急配備までの時間が短いほど迅速に犯人を見つけることができます。また届出が早いほど現場には犯人に結びつく指紋や痕跡が残っています。現場を歩き回ったり、片付けたりせずにそのままの状況で届け出てください。

6月のカレンダー

- ～ 7日(水) まちづくり懇談会
- 1日(日) 町功労章授与式(役場大会議室)
- 4日(日) 八郎湖岸クリーンアップ
- 5日(月) 人権・困りごと相談
(定住促進センター国花苑)
- 8日(木) 納税組合長会議(役場大会議室)
- 14日(水)～22日(水)
循環器健診(町農村環境改善センター)
- 27日(火) ホタル観察会

7月

- 1日(土)・2日(日)
桜の森彫刻コンクール審査会
- 2日(日) 町消防団規律訓練・ポンプ操法
(浜井川地区グラウンド)
- 町民登山

わいわい広場だより

子どもの日焼け対策していますか？

人間は、生涯に浴びる紫外線の総量の半分を、18歳までの子どもの時代に浴びるとも言われ、子どもの時の紫外線量が40歳以降の皮膚のシミやシワなどの老化現象を起こすことがわかってきました。特に日焼けしても黒くならず赤くはれてしまうタイプの肌では、皮膚ガン発生のリスクが高いと考えられています。まずは日焼けの予防が大切です。

紫外線の一番強い午後1時から2時前後の外出はなるべく控え、お昼寝タイムにしたり、家の中で遊ばせるようにしましょう。

生後6か月以降なら、市販の日焼け止めクリームも使えますが、紫外線吸収剤という成分にかぶれてしまうこともあります。紫外線吸収剤を含まず、紫外線散乱剤が主成分の「ノンケミカル」というタイプで、SPFが20前後のものを、繰り返し使うようにしましょう。

洋服も半袖・半ズボン・スカートよりも、風通しのいい素材の長袖・長ズボンをおすすめします。

【問い合わせ】井川町健康センターまで
電話(874)3300 / 有線4455

自動車税の納期限は6月30日まで

自動車税は4月1日現在の所有者に課税されます。あなたの名前で登録されている自動車の納税義務者はあなたです。忘れずに最寄りの金融機関等で納期内に収めましょう。

自動車税もぜひ口座振替で！

公共料金の支払いと同じように、自動車税も口座振替が便利です。わざわざ金融機関窓口へ出かける手間が省け、安全・確実。県内の銀行、信用金庫、労働金庫、信用組合、農協などに預貯金口座があれば、どなたでも利用できます。(ただし郵便局は不可)

【自動車税の問い合わせ】
秋田地域振興局 県税部 納税課
電話(860)3332

保健だより 6月分

健康相談・母子健康手帳交付・わいわい広場

月日	健診名	内容	時間・会場
6月5日 19日	健康相談	健康・栄養・睡眠に関する相談	9:00～17:00 健康センター
	母子健康手帳交付	母子健康手帳・妊婦健康診査受診票の交付 保健指導、栄養指導	
毎週月曜日 (6/12は休み)	わいわい広場	乳幼児・親等が対象。みんなで遊びながら情報交換や相談(育児、栄養等)もできます	9:30～11:30 健康センター等

1歳6ヵ月児健診・2歳児歯科検診

月日	健診名	対象者	内容	受付時間・会場
6月6日 (火)	1歳6ヵ月児健診	H16年9月～11月生	身体計測、保健指導 内科診察、栄養指導	13:00～13:30 健康センター
	2歳児歯科検診	H16年1月～2月生	歯科検診	

すくすく学級・乳児健診

月日	健診名	対象者	内容	受付時間・会場
6月27日 (火)	すくすく学級	H18年3月生まれ	身体計測、保健指導 離乳食について	9:30～9:45 健康センター
	乳児健診	17年11月、8月、6月 18年2月生まれ	身体計測、保健指導 内科診察、栄養指導	

健診の時は、問診票、母子健康手帳、バスタオルをお忘れなく
7ヶ月児は離乳食指導がありますので1時までに受付を済ませてください

予防接種

月日	区分	対象者	受付時間・会場
6月1日 (木)	3種混合 予防接種	17年5月30日～18年3月2日生まれの児 および7歳6ヵ月未満で未実施の子	13:30～14:00 井川町診療所
6月8日 (木)	ポリオ ワクチン投与	16年12月6日～18年3月9日生まれの児 および7歳6ヵ月未満で未実施の子	13:30～14:00 井川町診療所
6月26日 (月)	B C G 接種	17年12月24日～18年3月27日生まれ児	13:30～14:00 井川町診療所

子宮がん・乳がん検診の予約

対象：元号(昭和)の偶数年生まれの方

医療機関	実施日及び受付時間	予約受付先
湖東総合病院で検診を希望する方	月～土 9時～11時(第2・4土曜日を除く) 木～金 9時～11時、13時30分～14時30分	病院・福祉活動室 電話875-2100
秋田組合総合病院で検診を希望する方	月～金 7時45分～8時(検診受付) 【電話予約は毎週月～金曜日の13時～16時まで】	病院・福祉活動室 電話880-3013
千葉医院で検診を希望する方(子宮がんのみ)	月～土 9時～11時 月～金 14時～16時	千葉医院 電話875-5360

食生活改善推進員養講座・協議会研修会

月日	内容	受付時間・会場
6月9日 (金)	・レグダンス ・講話 「暮らしの中の食品衛生について」 「食生活プランの立て方」	9:30～12:00 健康センター

みんなの ひろば



伊藤 優征さん(羽立)
理科の先生になって、
いろいろな実験をして
みたいです。



伊藤 裕紀さん(横岡)
消防士になって、火を
消したいです。



齋藤 若菜さん(赤沢)
ペットショップの店員
になって、動物たちの
お世話をしたいです。



伊藤 里沙さん(赤沢)
バラエティー番組の市
会をやって、みんなを
笑わせたいです。



【訂正】広報5月号・いかわっこの夢で、伊藤侑里加さん(今戸)と伊藤桃さん(大倉)の顔写真を誤って掲載しました。訂正してお詫びいたします。

短歌

井川短歌会詠草

このぼり一本だけのわが集落に少子化の波どつと寄せくる
藍色に澄みわたりたる海原に寄せては返す波の花散る
穂の木はなべて中ほどより切れ枯れて立ちいる山道をゆく
連休に帰省の孫が作りたる畝に盆豆をていねいに蒔く
こぼれ種が菜を根付かせて夫眠る墓地のめぐりを今花盛る
時々我が家を訪い来るうかららに自慢の鉄火どん作りもてなす
庭先の桜吹雪を眺めつつ居間に座りて歌をメモする
久々に一人留守居の一時に繰り返し読む『山に生かされて』
八重桜ようやく咲いて華やげり老いたる私は見て居るばかり
農道はタンポポロードになりけり田圃見廻るも花見の気分
どう弾いてもソロバン勘定合わせぬ畑に葉の堆肥を一輪車にて運ぶ

遠藤 恵美子
伊藤 陽子
小林 喜作
児玉 千代子
伊藤 ミヤ子
鈴木 ヒロ子
小林 タミ
鈴木 鉦造
工藤 美穂
渡部 光造
すすきいさむ



タイロの 楽しい英語の 時間ぞお

このコーナーは、毎週水曜日、有線放送の定時放送で放送されます。ひとくち英会話のテキストとしてご利用ください。

English poems; a children's rhyme and a riddle:
英語の詩：子どもの押韻詩となぞかけ

賢者は多くを語らない

A wise old owl sat in an oak,
(一羽の賢い年老いたふくろうが樫の木に止まっていた)
The more he heard, the less he spoke;
(彼は聞いた分だけ、語るものが少なくなり)
The less he spoke, the more he heard;
(語らない分だけ、多くのことを聞いていた)
Why aren't we all like that wise old bird?
(なぜ私たちはあの賢い年老いた鳥のようではないのだろうか?)

In marble walls as white as milk,
(ミルクと同じくらい白い大理石の壁で)
Lined with skin as soft as silk;
(裏には絹と同じくらい柔らかい肌がある)

Inside of water crystal clear,
(透明な澄みきった水の中には)
There is a golden apple here.
(黄金のりんごがある)

There are no doors to this stronghold—
(このとりでへのドアは1つもない)
But thieves break in and steal the gold.
(しかし泥棒は侵入し黄金を盗む)

[Do you know the answer? It's an egg!]
(答えがわかりますか? 卵です)

marble lined 大理石 裏づけされた
stronghold thief, steal とりで 泥棒、盗む

子どもの安全を見守る



午後3時、井川小の坂道を授業を終えた生徒たちが元気に駆けてくる。校門前では「青少年サポートチーム・井川さくら」代表の北嶋満雄さん（街道）が「今日はバスで帰るの？家の人が迎えに来てくれるの？」「寄り道しないでまっすぐ帰れよ！」と一人ひとりに声をかける姿がありました。

サポートチームの発足はH 15年6月。少年非行の防止と健全育成をねらいとして結成以後、登下校時の見守りや巡回指導などの活動を行なっています。現在の会員は15人。

「地域全体が子どもたちを守っていくという姿勢を根付かせたい。地道な作業でも続けることが大切。目に見える活動が住民への喚起となり、また悪意に対しても隙を見せない地域であることを示すことになる」と仕事の合間を見て生徒たちの登下校に目を配っています。その熱意の秘訣を聞くと「ただ一つ、子どもたちとふれあうのが好きなんだな」と微笑んでいました。

テレフォンカードが当たる

広報クイズ No.178

今月の問題

- (1) 町の循環器健診が始まりますが、いつからいつまでの実施でしょうか？
- (2) 「第15回はつつ歩こう会」の完歩者は何人でしたか？

応募の方法

ハガキにクイズの答え、住所、氏名、年齢、町内の方は世帯主名を記入してください。

あて先

〒018-1596 井川町北川尻字海老沢樋ノ口78-1
井川町役場税務町民課 広報係まで

しめきり

6月20日(火) 当日消印有効

クイズの正解者の中から抽選で3人の方にテレフォンカードをプレゼントします。前回の答えは(1)行政改革 (2) 5月29日～6月7日でした。



三浦 陽ちゃん(1歳)

仲台町内
母・父・正さん
京子さん

「待て、待てえ」と追いかけると、「つかまえられるかな？」と後ろを振り返りながらハイハイで逃げて行きます。もうすぐ「あんよ」もできそうだね！
その日を家族みんなで楽しみにしてるよ！

ガンバル高校生 185



秋田西高校
吹奏楽部

小澤 宗平さん(3年・田中)

小学4年の頃、親の薦めで習い始めたピアノ。その頃から音楽に親しみ、音感を養ってきたこともあり、中学校入学時には迷いなく吹奏楽部を選択したと話す小澤宗平さん。現在は秋田西高・吹奏楽部で、打楽器・パーカッションのパートを担当している。

「井川中では部員数が少なかったこともあり、小編成の演奏しか経験してきませんでした。高校では部員数も増え、大編成での演奏に最初は戸惑った面も…」と入部時を振り返った宗平さん。「高校に入ってから上手い人たちの演奏を見聞きし、演奏するフォームの違いや技量の差を思い知らされた」と、改めて基礎の大切さを認識して放課後の練習に向かっているとのこと。

昨年の中央支部大会、あと一歩のところまで金賞を逃した悔しさが、今なおこみ上げます。全県への出場を果たせず、人目もはばからず部員全員が涙した思いが今なお胸に残っているそう。本番で最高の演奏を響かせようと練習に余念がありません。

人口などの動き

(5月1日現在)

- ・人口 男 2,800人 (-38)
 - 女 3,143人 (-30)
 - 計 5,943人 (-68)
 - ・世帯数 1,778戸 (+8)
- () 内は前年同月との比較

慶 弔 だより

(4/21~5/20)

■お誕生おめでとう

- 鷲谷 友里 (英行、真理)
- 板垣菜乃花 (政範、清子)
- 三浦 綺音 (友明、美奈子)
- 伊藤 清香 (智範、泰子)
- 鈴木さくら (徹治、ユカリ)

■ご結婚おめでとう

- 小林 拓郎 (秋田市)
- 遠藤 静子 (今戸)
- 小坂 和也 (男鹿市)
- 伊藤 浩子 (羽立)
- 佐藤 淳 (秋田市)
- 伊藤 真紀 (今戸)

■お悔やみ申し上げます。

- 浅野 金作 (80歳・今戸)
- 佐藤 均 (57歳・大野地)
- 小林 榮一 (94歳・麓田)
- 山崎鉄太郎 (78歳・井内)
- 白川ヨシ子 (74歳・街道)
- 伊藤 良悦 (93歳・宇治木)
- 伊藤 幸雄 (75歳・大倉)

善意

■地域福祉基金へ

- ・大野地町内の佐藤祥文さんより、亡父均さんの香典返しとして
- ・街道町内の伊藤幸雄さんより、亡母ミネさんの香典返しとして

■さくら苑へ

- ・大野地町内の古戸千代里さんより、手縫い雑巾70枚

“ありがとうございました”

施設の利用状況 (4月)

()内は累計

- 環境改善センター…………… 944人 (944人)
- 歴史民俗資料館…………… 17人 (17人)
- 町民体育館…………… 1,737人 (1,737人)
- 町民武道館…………… 774人 (774人)
- 町営野球場…………… 536人 (536人)
- スポーツ交流館…………… 417人 (417人)
- 定住促進センター…………… 1,733人 (1,733人)
- 日本国花苑施設…………… 1,188人 (1,188人)
- 老人福祉センター…………… 1,477人 (1,477人)
- ごみ処理量…………… 91t (91t)
- し尿処理量…………… 86kl (86kl)

健康づくりウォーク 42.195Km

第15回はつらつ歩こう会



5月28日、北秋田市森吉「浜辺の歌音楽館」からゴール日本国花苑までの42・195キ「を歩く、はつらつ歩こう会」が15回目の開催を迎えました。今年も町内外からエントリーのあった6歳から84歳までの総勢266人のウォーカーが健脚を試しました。

前日からの強風が続く中、スタート時刻の早朝6時30分、浜辺の歌音楽館前のスタートラインに立った参加者たちは、秋田リゾートライン一般国道285号を南下。一路ゴールをめざし一歩づつ、歩みを進めました。

コース序盤は南方に進むに従い強まる風が参加者たちを悩ませます。また昼前の午前11時、参加者の大半が第2チェックポイントを過ぎる頃には、時折強く降る雨が

一層ウォーカーたちの体力を奪っていきます。

例年以上に過酷な気象条件のもとで実施された今回の歩こう会。

ゴール地点も強風のため国花苑内芝生広場から定住促進センター前に急ぎよ変更を余儀なくされた一幕もありましたが、家族らが待つゴール付近では参加者たちの完歩を果たした笑顔に大きな拍手が送られていました。

最初にゴールを切った大館市の富沢義雄さんの到着時間は、午後12時20分。最終ウォーカーがゴールに到着したのが午後5時52分でした。

参加266人中、ゴール・日本国花苑には206人が到達、完歩率は77・4%でした。参加者のみなさん、スタッフのみなさん、おつかれさまでした。

