

いかわ

IKAWA TOWNS.COM

No.581

平成17年4月1日発行

平成17年度 予算と主な事業
日本国花苑ものがたり（前編）



卒業おめでとう

井川中学校・56人が学び舎をあとに

主な内容

- ・平成17年度予算と事業..... P 2 ~ 5
- ・3月定例議会報告..... P 6 ~ 7
- ・日本国花苑ものがたり..... P10 ~ 13
- ・公民館だより・花いかだ..... P15
- ・まちの話題..... P16 ~ 17
- ・くらしの情報、見てみて、みんなの広場... P18 ~ 23

「自立元年」

徹底した行財政改革を推進

平成17年度一般会計予算

歳入歳出 27億6千4百万円

新年度がスタートしました。今年度は自立の道を選択した本町にとって、言わば『自立元年』の年。しかし、社会経済情勢が依然として低迷し、町税収入が落ち込んでいるほか、国の地方財政対策では「三位一体の改革」に関して、国庫補助負担金改革、税源移譲の内容及び交付税改革の方向を一体的に盛り込む大規模な変革期をむかえるなど、本町財政にとって厳しいことになりありません。

今年度は井川発足五十周年を迎えて、記念式典が予定されているほか、『全国さくらシンポジウム』を日本国花苑を会場に開催するなど、今まで以上に行政と町民が一体となった『美しいまち楽しいまち健康なまち』づくりを進める節目の年となることでしょう。

ここでは、新年度予算の概要と主な事業をお知らせします。

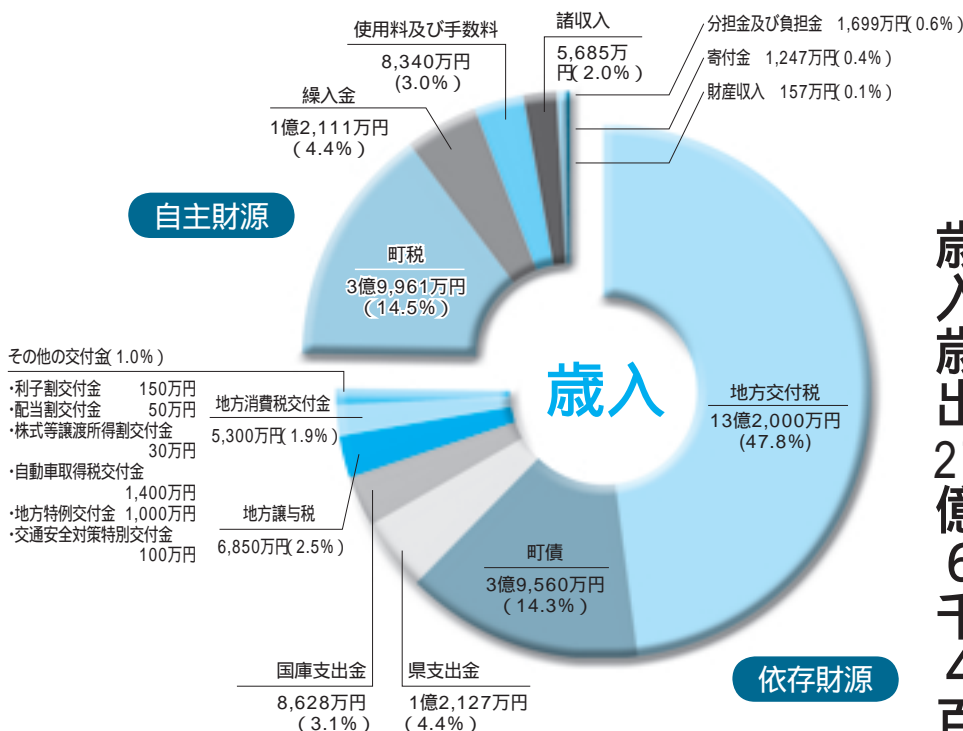

町税の構成比

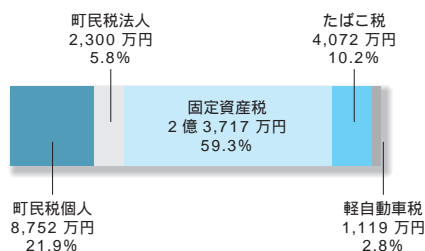

介護保険事業特別会計

4億5,050万円

介護保険制度にかかる経費を支出します

国民健康保険事業特別会計

5億9,820万円

農家や自営業の方、退職された方の医療費を国と加入者のみなさんで負担し合います

老人保健特別会計

7億6,642万円

70歳以上の人の医療費を支出します

国民健康保険

井川町診療所特別会計

1億6,020万円

診療所の診療および施設の維持・管理に要する経費を支出します

平成17年度

特別会計・企業会計予算

平成17年度の特別会計および企業会計の予算です。

国保や下水道など特定の事業に関する運営経費をまかなうのが『特別会計』、その事業のみで独立採算を図るのが『企業会計』です。

井川町には一般会計のほかに、8つの特別会計と、水道事業を運営する企業会計があります。

▶ 用語をチェック ◀

【歳入】

- 町税** みなさんが町に納める税金
- 地方交付税** 国が徴収した税金の中から、町の財政状況に応じて交付されるお金
- 国庫・県支出金** 事業など特定の目的の財源として国や県から交付されるお金
- 財産収入** 基金積立金の利子、宅地分譲等による収入など
- 町債** 大きな事業を行うため国などから借り入れるお金
- 地方譲与税** 自動車重量税、道路譲与税の一部で、国税として徴収し、町へ譲与されるお金
- 使用料・手数料** 保育料や有線放送使用料、各施設の使用料、住民票の交付手数料など
- 分担金・負担金** 特定の利益を受ける人から徴収するお金

【歳出】

- 議会費** 議会運営のために使うお金
- 総務費** 町税徴収、庁舎管理、選挙、統計、広報活動など町の総括的な事務に使うお金
- 民生費** 福祉サービス、児童手当、保育所などの運営に使うお金
- 衛生費** 診療等の保健活動、環境衛生、清掃などのために使うお金
- 農林水産費** 農業基盤整備、農林業振興、国花苑管理などに使うお金
- 土木費** 道路、河川、住宅管理、宅地分譲などに使うお金
- 教育費** 幼稚園、小・中学校運営の費用や公民館、体育館、給食センターなど教育関係に使うお金
- 公債費** 町債の返済金（一部は、国から交付税措置があります）

町民一人あたり 一般会計予算額

45万9,100円

(H17年3月1日現在 6,020人)

参考：平成16年度町民一人あたり
一般会計予算額
48万9,400円

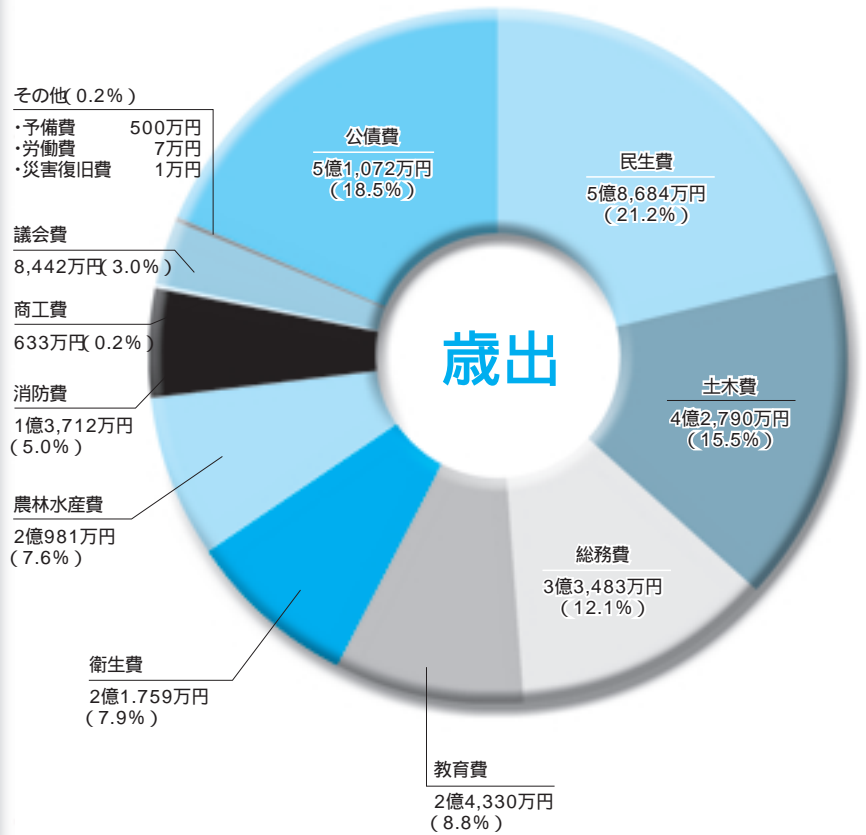

水道事業会計

収益的支出 1億2,851万円

資本的支出 7,373万円

安心して飲める水を供給するために上水道施設の維持・管理および建設等にかかる経費を支出します。

収益的支出とは、上水道施設の維持・管理に要する経費、資本的支出は建設改良に要する経費を支出します。

介護認定事業特別会計

3,641万円

介護保険制度の要介護認定を行うための経費を支出します

介護サービス事業特別会計

2億5,980万円

施設・在宅介護、デイサービスなどの介護サービス委託料等を支出します

下水道事業特別会計

2億3,000万円

下水道施設を維持・管理するための経費を支出します

農業集落排水事業特別会計

4,750万円

農業集落排水施設を維持・管理するための経費を支出します

町政運営の基本方針より

国の平成十七年度の予算編成にあたっては、これまでの「改革断行予算」という基本路線を継続し、持続的な財政構造の構築と予算の質の向上を図る観点から、一般歳出の水準を前年度水準以下に抑制してきた従来の歳出改革路線を堅持・強化するとともに、「予算制度改革」や「行政改革」、「税制改革」の推進を基本的な考え方としています。

このような状況下にあつて、平成十七年度の本町の一般会計の当初予算は、二七億六、四〇〇万円で、前年度と比較して二億一〇〇万円の減（六・八％）となりましたが、前年度は平成七年度及び平成八年度に借り入れた満期一括償還による減税補てん債の借換債六、三七〇万円も含まれており、これを除くと一億三、七三〇万円減（四・六％）となります。

投資的経費のうち、単独の普通建設事業費は二億九、四六万七千円を確保し、前年度と比較して七四〇万二千円の減（二・五％）にとどまりました。

今年度の予算編成にあたっては、「自立元年」と捉え、単町としての行政モデルを確立するとともに行政改革の推進を一層すすめていきます。具体的には、経常経費の一〇％削減や平成十六年度決算見込額を基準とした行政経費の削減、一般行政

水 清らかに住みよくやすらぐまちづくり

戸籍窓口業務を週2日、午後7時まで延長します
自立計画を策定します

- ・ 県営ふるさと農道整備事業（小今戸から海老沢間）
2,001万5千円
- ・ 地方特定道路整備（今戸飯田川線）
1億5,000万円
- ・ 八幡赤沢線拡幅改良工事
6,500万円
- ・ 大倉小泉線改良工事
1,490万円
- ・ 南台一号線改良工事
750万円
- ・ 井内堤防線改良工事
650万円
- ・ 町道舗装工事（小今戸堤防線ほか）
370万円
- ・ 町営住宅整備事業（街道団地の外壁改修工事等）
194万2千円
- ・ 街灯やカーブミラーの設置
162万3千円
- ・ 八郎湖周辺清掃事務組合に対する負担金
1,210万5千円
- ・ 彫刻コンクール入賞作品実制作および設置
1,900万円
- ・ 上水道配水施設整備費
2,357万3千円
（株式会社スズキ部品秋田の東側道路の配水管布設替工事
羽立地区、宇治木地区、小竹花橋等の配水管布設替工事等）
- ・ 道路災害復旧事業（キャンプ場線・南台1号線）
1,400万円

自然と調和しながら
安心して暮らせる環境

毎日を元気で
健康に過ごす福祉の充実

美しいまち 楽しいまち 健康なまち

明日に希望をもって生きる
活力ある産業

学校・家庭・地域の
つながりのなかで育む教育

人 すこやかに生きがい育むまちづくり

80歳のお祝い金の支給額を3万円から2万円に引き下げます

- ・ 循環器健診やがん検診、健康相談事業、健康教育事業等の老人保健事業費
1,809万7千円
- ・ 高齢者のインフルエンザ予防接種委託、および結核検診等の予防費
451万2千円
- ・ 老人福祉センター管理費
1,443万9千円
- ・ 国民健康保険事業特別会計繰出金
7,091万9千円
- ・ 老人保健特別会計繰出金
5,551万8千円
- ・ 介護保険事業特別会計繰出金
6,338万4千円
- ・ 介護認定システム導入費
299万3千円

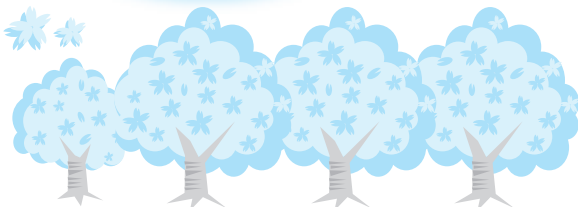

職の退職者については不補充を継続し、人件費の抑制や事務事業の見直し、事業の効率的施行を推進する等の見直しを行っています。前年度に比較して自主財源の減少が大きく、減債基金から一億円の取り崩しを余儀なくされました。

最近の急激な財政事情の変化は、今後の行政運営に大きな影響を与えることが予想され、町では行政改革を徹底して行い、住民サービスの低下をまねくことのないよう努力していきます。住民のみならずには、自らが住んでいる地域を、自らの手で住み良い地域にしていいただくようご協力をお願いします。

学校給食へ地場産の野菜をもっと取り入れるべきではないか。三月定例会での問題提起だった。議論の焦点が町の自立への取り組みであった。議会では、いかにも地味に映るが、極めて重要な課題だと受け止めている。児童生徒は必要な野菜量の半分を学校給食で摂っている現状を考えれば、新鮮な地場産への移行は当然のことだろう。学校給食への地場産の供給は、過去にも議論され、一進一退を繰り返してきた。「食」への安全がゆらいでいる今こそ、過去のしがらみを断ち、地場産の

緑 さわやかに発展培う まちづくり

日本国花苑で全国さくらシンポジウムを開催します

- ・ 県営分水地区老朽ため池等整備 772万5千円
- ・ 県営井川東部地区圃場整備 1,024万2千円
- ・ J Aの穀物貯蔵施設建設補助金 1,010万7千円
- ・ 水田農業対策・重点作物振興費補助金 970万円
- ・ 定住促進センターおよび日本国花苑管理費 3,472万7千円
- ・ 全国さくらシンポジウム・日本国花苑さくらまつり 438万3千円
- ・ 松くい虫防除費 378万6千円
- ・ 県営五秋蛇喰線林道開設事業 172万円



心 豊かに個性あふれる 人づくり

こどもセンターに『地域子育て支援センター』を開設します

井川町発足50周年記念式典を開催します

井川町史(続巻)を発刊します

- ・ 保育園費 9,171万2千円
- ・ 幼稚園費 1,519万5千円
- ・ 小学校費 4,351万5千円
- ・ 中学校費 2,029万円
- ・ 奨学基金貸付金 250万円
- ・ 浜井川地区集会所整備費 150万円
- ・ 井川町発足五十周年記念式典費 441万円
- ・ 町史印刷製本費 287万6千円

供給体制の具体化を図らなければならぬ。

従来、学校給食では材料の安定確保を図るため、業者から購入してきた。地場産



町長日記抄

齋藤正寧

物も農家からの直接購入ではなく、業者を通じている。この体制では農家側も必要な量や品目が不明で計画的な栽培は難しい。調理現場では規格

の不統一な地場産よりは市場物が扱いやすいなどの事情があると思う。こうした点にメスを入れなければ地場産を大幅に増やすことは容易ではな

い。問題点の見直しを新年度に行い、学校給食の質の向上につなげることにした。この計画には教育委員会だけでなく、町の産業課が中核として

参画する。

学校給食での地場野菜の割合はここ数年二〇パーセント以下。県全体の平均的などところだろう。地産地消運動が浸透し、直売所の普及などを受け、野菜移入県である本県でも七、八〇パーセントが地場産という先進地も出てきた。供給体制の組織化や意識の向上を図られたからだと思う。

十五年度の学校給食での野菜使用量は二十七品目で二一、〇〇〇キ。このうち十三品目の二、一〇〇キが地場産。年間購入量の多いものはタマネギ、ジャガイモ、キャ

ベツ、ニンジンが二ト前後、次いでホウレン草、ネギ、ダイコンが五、六〇〇キ。品目ごとの地場産の割合で三〇パーセントを越えるのはホウレン草、ネギ、マイタケ。ニンジンはわずかに四、二〇〇キ、キュウリに至っては一、六〇〇キに過ぎない。

年間の作付け計画を立て、契約栽培などを導入すれば移行はスムーズにできるし、安定的な供給も可能になる。学校栄養士も意欲的だと聞いている。学校給食で使う量は微々たる量ではあるが、これができるいとなれば、町の農業振興はおぼつかない。

平成十六年度、三月定例町議会が三月七日から十七日までの会期で開催されました。七日の本会議では町長の行政報告に続き、七議員からの一般質問が行なわれました。町から上程された、平成十六年度補正予算など二十四議案が、原案どおり可決・同意され、閉会しました。行政報告の要旨、可決された主な議案についてお知らせします。

行政報告要旨

水田農業構造改革対策について

町に配分された平成十七年度産米の生産数量は、加工米を含め四千七百四十三ト、約七万九千俵、作付面積換算では八百三十三・六ヘクタールで、生産数量、作付面積ともに昨年とほぼ同じです。

町では、県からの配分を受けて、昨年末に推進協議会を開催するとともに生産組合長会議を開催し、協議結果を踏まえて、去る二月一日付で各農家に一律配分致しました。現在、計画面積の集計作業を行っているところでありますが、今後、集落間ごとの調整を図りながら三月中には確定できるよう進めていく考えです。産地づくり交付金については、今年度は約八千万円が国から一括交付され、水田農業ビジョンの交付要件に基づき各農家へ交付しましたが、大豆等の栽培面積が計画時よりも減つ

たことなどから約一千万円が次年度へ繰り越される見込みです。先般来年度に向けた対応を協議しましたが、農家が更に取り組みやすくなるよう交付要件の一部を見直し、特産物振興を含め産地づくり対策を進めて参ります。

全国さくらシンポジウムを開催

今年、五月六日から七日にかけて日本国花苑で開催される全国さくらシンポジウムは、さくらに関する品種や育種の研究栽培や育成技術の向上など、文化的な探求を図ることを目的に全国の桜の名所において開催されているものです。今回で二十四回を迎えるこのシンポジウムでは、さくらを通して町づくりを進めてきたこれまでの経緯を紹介するとともに、全国の方々との交流の場となるよう、町民多数の参加を期待しています。

このシンポジウムを契機に日本国花苑を町民と一体となつて育て、さらにはすばらしい公園として愛される施設にしたいと考えています。

一般廃棄物の広域処理場

去る一月十日に開催された八郎湖周辺六市町村廃棄物対策協議会では、若美町中央部に位置する松木沢地区の約五・五ヘクタールを建設予定地とすることで、所有者から合意をいただいた旨の報告がありました。

協議会では搬入経路にあたる松木沢地区や本内地区等の周辺町内会か

ら出されていた町道の拡幅等を除く種々の要望について、受け入れることを決定しました。これを受けて、構成市町村では、平成十七年三月十日の一部事務組合設立に向けて組合規約を議決し、三月一日、県知事に対して組合設立許可申請を終えたところです。

今後は、生活環境影響調査を含む業務委託など、施設整備に向けた事業が本格的に展開される運びとなりました。

自立計画の策定状況について

一月二十一日、庁内に助役をチームキャップとした自立計画策定プロジェクトを立ち上げそのメンバーを募集したところ、四十三名の職員の参加を得て四分科会による協議が続いています。

計画の全体像については、町民をはじめ関係機関との協議を含め成案を取りまとめていきますが、行政改革大綱の見直しのための審議会や特別報酬等審議会の開催等、行政改革の抜本の見直しを行うとともに、タイムスケジュールを明示した取り組みを行ってまいります。

また、協議された中から即時に実施できるサービスとして、四月から火曜日と水曜日の週二回、住民票や印鑑証明書等の交付時間を午後七時まで延長することといたしました。



第三次井川町総合振興計画 前期実施計画について

平成十三年度からスタートした前期実施計画四年目の、十六年度実績見込額は、計画額の五億二、六〇〇万円に対し八%減の四億八、四〇〇万円の投資見込みとなります。

主要課題である「水清らかに住みよくやすらぐまちづくり」は三億七、三〇〇万円の計画額に対し一九%減の三億二〇〇万円で、内訳は県営ふるさと農道整備事業や地方特定道路整備事業の一部を翌年度に繰越したものです。

「人すこやかに生きがい育むまちづくり」は、三、二〇〇万円の計画額に対し三、一〇〇万円のほぼ計画どおりの実績が見込まれています。「緑さわやかに発展培うまちづくり」は、五、六〇〇万円の計画額に

可決された主な案件

町議会の議員の定数を定める条例を改正しました。

町議会議員定数を現行16人から4人減の12人とします。
この条例は平成17年4月以降の次回改選時から施行されます。

井川町人事行政の運営等の状況の公表に関する条例を制定しました。

井川町有線放送条例を改正し、有線放送使用料の前納奨励金を廃止しました。

一般会計補正予算に歳入歳出それぞれ2億750万円を追加し、予算総額を32億7,050万円としました。
補正の主なものは、

マイタウンバス・生活バス路線維持費補助金	765万2千円
診療所特別会計繰出金	978万3千円
地方債の繰上償還	2億3,280万円
道路災害復旧事業費	490万5千円の減
下水道事業特別会計繰出金	308万円の減
水田農業対策費	289万6千円の減

井川町国民健康保険事業特別会計補正予算に歳入歳出それぞれ1,440万円を追加し、予算総額を5億8,558万6千円としました。

国民健康保険井川町診療所特別会計補正予算に歳入歳出それぞれ1,540万円を減額し、予算総額を1億5,180万円としました。



今年四〇歳、四五歳、五〇歳、五五歳、六〇歳になる方全員を循環器健診の勧奨対象者とする健診を計画しています。

去る二月十六日に開催した健康づくり管理指導委員会において、平成十七年度の循環器健診は五月二十六日から六月三日までの、実質八日間実施することとしました。新年度からは、新たに節目健診として、

循環器健診について

対し一〇・七%増の六二〇〇万円、県営圃場整備事業の増額等によるものです。
「心豊かに個性あふれる人づくり」は、六五〇〇万円の計画額に対し三七%増の八、九〇〇万円で、地区分館整備等による増額です。
なお、十三年度から五力年にわたる前期実施計画の投資見込み額は、十七年度までの変更計画額で三八億三、三〇〇万円となりました。

こどもセンターの入所、小・中学校入学の状況について

保育所は定員八〇人に対し八七人で、園長を含めて十一人の保育士で保育にあたります。現在、保育所では、様々な保育ニーズに対応するため、乳児保育、延長保育、障害児保育、出産休暇終了直後からの保育、第一子0歳児、第三子の保育料の無料化などを実施してきましたが、加えて十七年度からは、保護者の傷病や介護・看護、冠婚葬祭などやむを得ない事由、あるいは育児疲れなどにより家庭における育児が困難となった場合、一時的に児童の保育を実施する一時保育事業を実施し、子育て支援のさらなる拡充を図ります。

また、育児相談や育児サークルの育成等を行う地域子育て支援センターを保育所内に設置し、総合的に子育て支援を行っていきます。

幼稚園は、六一人の入園で、教諭二人で保育にあたりますが、幼稚園・保育園の一体保育を実施し、多様化された保育需要に積極的に対応して参ります。

小学校は児童数三〇八人、学級数十四学級（うち特殊学級が二学級）で、校長を含め二名の配置内示を受けております。中学校は生徒数一八〇人、七学級（うち特殊学級が一学級）で、校長を含め十六名の配置内示を受けております。

幼稚園、小学校、中学校では四月から二学期制を導入し、教員と児童

生徒の心の交流を一層深めていきたいと考えています。

男女共同参画推進計画を策定

「井川町男女共同参画推進計画」は、少子高齢化、社会経済情勢など私たちの生活をめぐる状況が変化していくなかで、性別による固定的な役割分担にとらわれない、男女共同参画社会づくりをめざした町としての取り組みをまとめたものです。

もとより、男女が互いにその人権を尊重しつつ、性別にかかわらずその個性と能力を十分発揮できる社会づくりは重要な行政課題であり、町としても地域の慣行を見直し、望ましい男女参画社会のあり方を正しく理解し、地域の特性を生かした施策の展開を図っていきます。このことは自主自立のまちづくりを推進し、住民一人一人が地域づくりに参画し、協働で住みよいまちづくりを進めていくためにも重要な課題であると考えます。

井川発足五十周年記念事業について

昭和三十年二月一日、上井河村と下井河村が合併し、井川村としてスタートして平成十七年二月一日で五十周年を迎えました。

合併五十周年にあたり、さらなる本町の発展を記念して、町制施行日である六月一日、町民体育館を会場に町史（続巻）発刊、井川さくら駅開業十周年と併せた記念式典の開催を予定しています。

戸籍窓口業務の

時間延長を実施します

「住民票がほしいけど、勤務時間と重なって、取りに行く時間がない」「仕事を休まないで印鑑証明を取りに行けない」など、そのような方もいらっしゃるのではないのでしょうか。

四月から役場では、各種証明書の発行業務時間を延長することになりました。毎週火曜・水曜日の二日、午後七時まで延長することになります（開庁時間は午前八時三〇分）。それ以外の曜日は、通常どおり、午前八時三〇分から午後五時十五分まで。

【業務内容】

各種証明書発行業務等
住民票、戸籍（謄本・抄本等）、印かん証明書の発行など

住民票
戸籍等
申請用紙

くわしくは、役場町民課

・戸籍窓口まで、ご確認ください

電話（874）4415

有線 4431

4月から戸籍窓口の

時間延長を実施します

— 毎週火曜・水曜日、午後7時まで —

みんなで作ろう きれいな環境！

4月24日(日) 全町一斉清掃を行います

これまで一斉清掃等によるごみを「大野地埋立処分場」で受け入れてきましたが、「廃棄物の処理及び清掃に関する法律施行令」の改正により平成17年4月からは、単純埋立処理ができなくなります。

そのため、今年から全町一斉清掃によるごみは分別し、側溝汚泥についてのみ大台地区の「最終処分場」で受け入れて処理することになりました。側溝汚泥以外のごみは、地域で分別後、町で別途収集します。

各地域においては側溝汚泥のくみ上げと搬送、廃棄物の分別収集等にご理解とご協力をお願いします。



清掃内容

道路側溝、カーブミラー、ガードレール、不法投棄箇所などの清掃
地区集会所など共同施設の清掃
地域河川のクリーンアップ
ねずみや衛生害虫の発生源の除去
その他、地域の状況に応じた環境衛生活動

清掃のポイント

各町内で、側溝汚泥とその他の可燃・不燃ごみやプラスチック類等を分別する
一斉清掃による側溝汚泥は、最終処分場に搬送する。搬送時は泥などを路上に飛散させないこと
その他のごみは、町で別途収集します
最終処分場では大台・井内町内会が立会い、不適正なものは受け入れしません
町内一斉清掃以外の個人のごみは、受け入れません

〔全町一斉清掃についての問い合わせ〕

役場町民課 (有) 4411

(874) 4416

2005

秋田県知事選挙

投票日 4月17日(日)

【井川町選挙管理委員会】

電話(874)4425 有線 4511

秋田県知事選挙の告示が3月31日に行なわれ、投票日が4月17日に決まりました。

この選挙は県知事の任期満了に伴い、4年に一度行なわれるものです。お忘れなく必ず投票しましょう。

投票場所・時間

町内9箇所の投票所で午前7時から午後7時まで行われます。ただし、第9投票所(大台地区)は6時までとなります。

町内で投票できる人

・昭和60年4月18日以前に生まれた人
・平成16年12月30日以前に井川町に住
民登録し、引き続き町に住んでいる人

期日前投票

・仕事や旅行・レジャー、冠婚葬祭などで投票日当日に投票所へ行くことのできない人
期間：4月1日(金)～16日(土)
土曜・日曜も投票できます

(告示の翌日から投票日の前日まで)

時間：午前8時30分から午後8時

会場：入場券を持参して町選挙管理委員会(役場2階会議室)へ。

印鑑不要。

不在者投票

・長期出張などで井川町外に滞在している方
・入院や施設へ入所している方

井川町選挙管理委員会へ投票用紙等を請求し、滞在先の選挙管理委員会で投票します。くわしくは滞在先の市町村選挙管理委員会や各施設の事務局におたずねください。

郵便による不在者投票

・身体に重度の障害がある方(身障手帳の障害の程度が1級か2級)
・介護保険制度要介護5に認定されている方

在宅で郵便による投票ができます。この場合、投票日前4日(4月13日)までに投票用紙交付の請求手続きが必要です。くわしくは、町選挙管理委員会へおたずねください。

こどもセンター

4月から、

一時保育がスタートします

井川町こどもセンターでは4月から一時保育を開始します。これは保護者等のやむを得ない事由により育児が困難となった場合、一時的に児童の保育を行うものです。一時保育の形態は次のようなものがあります。

保護者の短期および断続的な労働、職業訓練や就学等により、平均週三日程度の保育が必要な場合
保護者の傷病、災害・事故、出産、介護や看護、冠婚葬祭などにより緊急かつ一時的に保育が必要な場合

保護者の育児等にともなつ心理的および肉体的負担を解消するためなどにより一時的に保育が必要な場合

料金(児童一人一日あたり)

乳児 一、八〇〇円

(四時間あたり)一、一〇〇円

一歳児以上 一、一〇〇円

(四時間あたり)七〇〇円

一時保育の保育期間は五日以内。

一時保育を希望する方は、五日以上前に申し込みください。

(緊急時を除く)

くわしくは、井川町教育委員会へ

有線 4538

電話(874)4424

井川町発足五十周年記念

平成十七年六月一日発刊予定

井川町史 続巻

問い合わせ・申込み 井川町役場情報課 電話(874)4413 有線4566

本書は前井川町史の続巻として発刊するものです。その後の郷土の来し方を体系的に、総合的に一望できるように編集しました。過去を振り返ることは、またさらなる未来への指針をも与えてくれます。一家に一巻、ご予約をお奨めします。

A5版五七〇頁

本文一〇・五ホ 明朝 一段組み

上製ホローバック・布クロス・函入り

予約価格 一、五〇〇円・送料別

(頒布価格 一、五〇〇円・送料別)



郷土への思いと

人々の出会いが花をつけた

二百種二千本の桜の園「日本国花苑ものがたり」(前編)

郷土を思う心がつながり生まれ
た「国花苑」。広報いかわりでは前
後編の二回にわたり、日本国花苑そ
の生い立ちを紹介します。

日本国花苑誕生 植樹祭

前日の雨がすっきり晴れ上がった、
新設なった小学校統合校舎向かいの
丘一帯は、春の光に映えていた。
天皇、皇后両陛下ご訪欧
秋田県立県百年
井川小学校統合校舎建設

村民いこいの森県指定を記念し
て、昭和四十七年四月十八日、日本
国花苑の桜の植樹祭である。
この丘を全国各地の名桜を集めた
桜の公園にして村民の心のふるさと
にしようと、前年に「村民いこいの
森」として県の指定を受け、社会福
祉会館(定住促進センター・国花苑
の前身)を中心に周囲の雑木を切り
払い、起伏の斜面に遊歩道を巡らし
て植樹の準備を進めたのであった。

この日、鷲谷嘉兵衛村長ほか村
内各種機関、団体、部落会等々の関
係者、小畑勇二郎県知事、齋藤正寧
県議会議員ほか県関係部課長、それ
に苗木寄贈と公園立地の指導に当た
られた京都大学理学部広江美之助理
学博士(植物)、日本花の会事務局
の桜田隆範氏、古典文学研究家で
木更津高校教諭(小今戸出身)の森
田喜郎氏、そのほか町内外の来賓等
百七十名余がこの丘に立ち、赤松の
樹間から眺望する湖東平野の風光に
まず感嘆した。

眼下には県内陸工業団地第一号と
して造成が始まった広大な敷地、井
川のうねりに沿う屋根屋根と国道七
号一帯の村中心部、その西方には清
澄な八郎湖が光り、男鹿三山が微か
な霞をまとっている。北西に目を転
ずれば、五城目、八郎潟を俯瞰して
はるか大潟村のサイロが層気楼のよ
うに輝いて地平線へと続く。村民の
多くも初めて見る風景であった。

二百余种二千本の全国でも珍し
い桜公園を構想しながら、この日の
第一次植栽に用意された苗木は、桜
二十六種、花桃六種、計六百二十六
本。

村内唯一の公園づくりとあつて多
くの村民も集まり、喜びに充ち夢を
抱いて日本国花苑の植樹祭が始めら
れたのであった。

出会い、古典がかけ橋

桜の研究、育成に心血を注ぎ、第
一線で活躍している実践家やその普
及に当たっている日本花の会を知る
事ができたのは、本町出身森田喜郎
氏の厚意によるものであった。

当時、千葉県木更津高校の教職に
あつた森田氏は、大学時代から古典
文学の研究に打ち込み、特に「雨月
物語」や「春雨物語」で知られる江
戸時代の小説家上田秋成の研究を深
め、昭和四十五年一月紀伊屋書店
から新書版の「上田秋成」を出版し、



植樹祭パンフレットには
植樹祭で植えられた桜と花
桃が次のように載っている

- 桜 関山、思川、台湾緋桜、普賢象、松月、奥都、白菊、紅八重大鳥、吉野桜、吉野山桜、手毬、金輪寺白妙、佐野菊桜、御衣黄、緋寒桜、篝桜、虎ノ尾、塩釜桜、妹背、寒桜晚咲、日暮、紅一重枝垂、白一重枝垂、滝枝垂、牡丹桜

- 花桃 二条枝垂、源平枝垂、相模枝垂、源平緋桃、黒川矢口、紅葉紅桃

(計六種)

日本図書館協議会の推薦図書に選定された。

東京九段の私学会館で出版記念会が行われたのに続いて、郷里でも出版記念会の話が持ち上がり、同年八月十四日同級生有志が主催（公民館後援）して井川荘（後の社会福祉会館）定住促進センター（国花苑）で開催された。

長いこと郷里を離れて、学究一途だった森田氏にとつて、村内外から旧友、恩師、学友など、知己六十余名が集まったこの会は言葉に尽くせないものがあり、特に、鷲谷村長はじめ、議会や教育委員会関係者ほか郷里の人々の熱い心に触れて、郷里のありがたさが身にしみ、「この恩はいつかきつと返したい」と心中深く刻んだのであった。

古典文学研究の上で上田秋成の存在は看過できないといわれ、各地で秋成の研究会が出来ていた。

京都の「上田秋成文学研究会」の会長が京都大学理学部の理学博士広江美之助先生であった。広江先生は、植物分類学の権威で、その研究は現存する植物ばかりでなく古典上の植物にまで及び、当然ながら古今を通じて桜についての権威でもあった。

処女出版とはいいながら学術書としての森田喜郎著「上田秋成」に同会の関心が寄せられて、京都の研究会から森田氏が招へいされた。

講演後、会長の広江先生と雑談している中で、先生が植物学者として「日本花の会」に関係していることを知り、やがて話は「桜」に及んだ。そのとき、森田氏の脳裏をよぎったのは、あの日（出版記念会）以来胸に秘めていた郷里への思いである。

日本花の会では、全国各地の公園や公共の施設に毎年各種の桜苗を寄贈していること

各地の公園はソメイヨシノが主流で、歴史ある名桜を集めた公園は極く少ないこと

桜の研究には、各地に点在する桜の開花期に合わせて各地に旅をしなければならぬので極めて困難なこと

各種の桜を本格的に集める公園があるなら、全国でも珍しく、学術的にも貴重なものになること

などなど



広江先生の話聞きながら森田氏は、桜のトンネルをくぐって登校した小学校や桜吹雪の飛塚グラウンドでの運動会など、遠くになった風景を甦らせながら、「何とか郷里に新しい心ふるさとを作れないものか？」と思うのであった。

その年の八月、私（筆者）は村の産業経済課を担当しながら、湖東病院に入院の身であった。

盆中の十七日、思いがけない千葉の森田氏が友人を伴ってベットの前に現れ、見舞いかたがた前記の桜のことを説明された。そして「そんなに広くなくてもいい、小公園が出来そうな場所は無いか？おまえなら村内の事情がよくわかるだろう」と、問うのであった。私は、「すぐ現場に連絡をとるから、ぜひ村の首脳に直接あつてほしい」と進言した。

千葉に帰った森田氏から「鷲谷村長から手紙があつて、『村議会に諮ったところは是非受けるべきだということになり、自分としても最後の仕事としてやりたい。場所は取得予定の小学校（建築中）の隣地を公園にしたいから一千本ほどお願いしたい』との内容だった」との封書が届いたのは、それからわずか一週間後の事であった。



この年（昭和四十六年）は六月から、井川小学校統合校舎の第一期工事が始まり、隣接する民間経営の「井川荘」を村が買い上げて社会福祉会館とし、併せて周辺の林地を公園化しようとする計画が進んでいた。森田氏の話はこの計画と相乗のタイミングであった。

天皇、皇后ご訪欧記念・

桜の使節団と同種、二十六種

桜公園の話是非進めてもらいたいという鷺谷村長からの手紙を受けた森田氏は、早速京都の広江先生を通じて日本花の会に計画構想を伝え、苗木の寄贈を願い出た。

折しも昭和四十六年は、昭和天皇、皇后両陛下のご訪欧が実現し、これを記念して財団法人世界平和協会の「世界平和のための親善使節団」が欧州六ヶ国（フランス、イギリス、スイス、西ドイツ、ベルギー、イタリア、バチカン）を訪問する事になり、平和希求の証として、日本国憲法前文抄録の楯と、日本の国花である桜をたずさえることになったのである。

寄贈する桜の種類は、同使節団の技術顧問をつとめる桜博士こと、広江美之助先生の提唱で、各々の訪問国に名桜苗二十六種、合わせて千五百五十本ということ、苗木

は日本花の会の全面協力で供給されるというものであった。大々的な桜の寄贈植栽がメーンとなったこの使節団は、「桜の使節団」とも呼ばれ、十月五日から十九日間の旅程で行われた。

広江先生も日本花の会も多忙な時期ではあったが、これを挟んで森田氏は関係者との連絡を重ねた結果特に広江先生のはからいによって、井川村が計画する桜公園には天皇皇后ご訪欧記念ということで「桜の使節団」が持参した苗木と同様の二十六種、苗木は日本花の会から寄贈、という具体的な計画が練られたのであった。

桜博士が名付け親

桜苗木寄贈が予想以上に早まる形勢とあって、地元の準備が追われる形となった。公園建設の大方針は決まったものの、具体的な計画はこれから、専門家である広江先生から現地を診断してもらうことが先決であった。

先生が多忙な日程を繰り合わせ森田氏同道で来村したのは、桜の使節団として欧州から帰国した十一月の末であった。

旧秋田空港（秋田市新屋）に午後八時頃降りた先生は、まず現地に直行して踏査し、夕方役場でその結果

を語られた。「当地は立地条件、土性とも桜公園として申し分なく、特に適度な起伏と南、西、北、の各斜面が組み合っていて、暖地、寒地の品種を選んで植えるのに都合が良い。そのうえ、風光明媚、変化に富んだ個性ある桜公園としてたぐい希な好適地」と、先生自身も感嘆の様子であった。

当地が初めてという広江先生は、その日森岳温泉に宿泊した。郷土料理を賞味してもらいながら夕食を共にした鷺谷村長は、以前から気にしていた公園の名称について先生の意見を伺った。

先生は、いとも自然に「日本国花園」が良いでしょうと二つ返事で答えられ、桜が日本の国花たる所以を語るのであった。村長はうなずきながら「園」を「苑」にしたらどうか？と、桜公園のイメージを浮かべ、名称の格調を考えている風であった。

（次号へ続く）



この記事は「広報いかわ」平成八年四月号～平成九年十月号まで連載した、赤沢町内の齋藤肇氏執筆による「日本国花苑ものがたり」を抜粋し、再掲したものです。

今年も桜の季節がやってきます。町のシンボル・日本国花苑でも桜のつぼみが日に日にその膨らみを増し、春の訪れを心待ちにしているかのようです。

今春、町では『全国さくらシンポジウム in いかわ』を開催します。このシンポジウムは、桜に関する品種や育種の研究、栽培や保存技術の向上と文化的な研究を図ることを目的に、財団法人日本花の会が主催して毎年全国各地の桜の名所で開催され、今年度第24回を数えます。昨年は長野県須坂市で行われ、また秋田県内では2000年(第19回)に角館町で開催されました。

全国から桜の専門家や愛好家を本町に迎えて開催するこのシンポジウムに町民多数の参加をお願いします。

全国さくら シンポジウム in いかわ



🌸 日本国花苑さくらまつり 🌸

4月27日(水) ~ 5月8日(日)

5月6日(金)

シンポジウム

- 12:00 開場・受付(井川町立井川小学校体育館)
- 13:00 全国さくらシンポジウム開会
- 13:30 記念講演
「さくら発7つのメッセージ」
聖性から笑いまで、
前秋田経済法科大学学長 井上 隆明氏
- 14:25 活動報告
我が町における桜の管理について
現状と課題 井川 町
国花苑桜樹勢調査結果報告
日本花の会 田中 秀明氏
ボランティア活動でつくる桜の郷づくり
日本花の会栗駒支部・大手花の会 伊藤 優氏
子供と共に歩む桜の郷づくり
北海道教育大学函館校非常勤講師 浅利 政俊氏
- 15:35 パネルディスカッション
桜と四季の花咲く町づくりを目指して
パネラー
琉球大学教授 比嘉 照夫氏
秋田県花いっぱい会の会理事 阿部 恭子氏
井川町産業課長 遠藤 政勝氏
コーディネーター
NPO 秋田県国際協力協議会理事長
秋田バラ会会長 奈良 洋氏

交流会(18:00 ~ 井川町農村環境改善センター)

5月7日(土)

現地見学会

- 9:00 日本国花苑集合
- 9:30 記念植樹
- 10:00 国花苑見学「さくらと彫刻のハーモニー」
- 12:00 閉会

シンポジウムへの参加は自由です(申込み不要)

5月6日(金)の交流会への参加費一人4,000円。

交流会への参加を希望される方は、4月15日(金)までに役場産業課まで申込みください。

期間中

桜画廊・似顔絵コーナー

4月29日(金)

全県選抜少年野球大会
歌と踊りの集い・ヤートセ秋田
お花見フリーマーケット
お茶会

5月1日(日)

石彫ワークショップ
石ころに色をぬって何かをつくろう!

あなたも 認定農業者 になろう



認定農業者制度とは？

意欲ある農業者が自らの経営を計画的に改善するために作成した「農業経営改善計画」を町が認定し、その計画達成に向けた取り組みを関係機関・団体が支援する仕組みです。

農業経営改善計画とは？

「より大規模経営をしたい」「生産のムダを省きたい」など農業経営を改善する意欲をお持ちではないでしょうか？ 農業経営改善計画とは経営規模や所得、労働時間を数字で表しながら、農家経営の現状を点検し、5年後の経営目標と達成に向けた方策を具体的に示す計画です。

意欲のある人が認定対象です

認定農業者は、個人だけでなく法人も対象となります。また新規就農をめざす方や兼業農家の方、農地を持たない畜産や施設園芸なども対象になります。農業経営改善計画は、町の農業総合指導センター等で指導・助言を受けながら作成できます。提出された個々の計画を町の基本構想に照らしながら「達成できる計画かどうか」を判断し、認定されます。

認定農業者になると、様々な支援を受けることができます。農業委員会による農用地の利用集積の支援

税制上の特例(割増償却制度など) 農林漁業金融公庫などからの融資の配慮

経営相談、経営分析、認定農業者同士の交流 経営管理能力の向上に向けた講習会 経営改善のための情報提供

認定農業者制度に関する

相談・問い合わせ

井川町役場・産業課

電話(874)4418(有)4546

井川町農業委員会

電話(874)4419(有)4497

人事異動

(平成17年4月1日付け)

【役場関係職員】

健康課参事	(町民課参事)	工藤光信
健康課係長	(情報課係長)	鷲谷五十鈴
健康課主任	(産業課主事)	渡部孝夫
産業課課長補佐	(健康課課長補佐)	鷲谷清利
産業課係長	(健康課主査)	伊藤信子
産業課主任	(教育委員会主事)	伊藤健一
町民課課長補佐	(農業委員会次長)	八柳友美
町民課係長	(産業課係長)	半田久士
農業委員会係長	(町民課係長)	伊藤祐幸
情報課係長	(税務課主査)	川村喜之
情報課主事	(税務課主事)	高橋幸司
出納室主査	(診療所主査)	松田淳子
税務課主任	(出納室主任)	伊藤修仁
税務課主事	(総務課主事)	齊藤和利
水道課主任	(情報課主任)	安田陽子
診療所主事	(健康課主事)	森田陽子
総務課主事	(町民課主事)	松岡明

《退職》 水道課課長補佐 半田武一
教育委員会事務局係長 伊藤一男

【教育委員会】

教育委員会次長	(給食センター所長)	高橋隆義
教育委員会主任	(総務課主任)	鷲谷幸平
教育委員会主事	(健康課主事)	伊藤讓
小学校校務係長	(診療所補助看護師)	中道恵子

【井川小学校】

▷退職	校長	大竹東
▷転出	教諭	佐藤淳子 (追分小)
		桐生さとみ (八郎瀧小)
		玉置敏彦 (下浜小)
		浅野光子 (沖田面小)
		大山知巳 (鶴舞小)
		加藤明 (船1第小)
	養護教諭	根布谷寿美子
▷転入	校長	丸山陽二 (飯田川小)
	教諭	島崎浩子 (五城目小)
		石井浩司 (北陽小)
		三浦喜博 (大湯小)
	養護教諭	小栗道子 (鷹巣南小)

【井川中学校】

▷転出	教諭	金谷正裕 (大館東中)
		松塚信子 (秋田東中)
		大堤光司 (天王中)
		伊藤隆一 (大湯中)
▷転入	教諭	工藤百合子 (勝平中)
		一関あゆ子 (天王南中)
		小山田聡 (八竜中)

街のいい顔み~つけた!



公民館だより

花いかだ

TEL(874)4422

有線4443

新入生を持つ親へ

~ 家族にできること ~

ドキドキしながら入学を待っている小学一年生を、家族はどう見守ればいいのでしょうか。国の総合児童センター「こどもの城」小児保護部臨床心理士の植松紀子さんの文をご紹介します。

「早く、急いで！」と言わない

大切な準備時間

小学校入学を前に、ランドセル、机などが届き、子どもたちはランドセルを背負って、机の前に座ってみたりしているところでしょうか。靴袋、給食袋などお母さんが作ってくれたりして、しばらくあわただしくなります。この準備期間がとても大事です。学校というものが楽しみな所で、家族中がそれに向かっていて……このことは、子どもにとってすばらしい思い出になり、自分が大事にされていると感じる瞬間でもあります。

しかし、わくわくするけれど、半面怖いとも感じています。だから必要以上に緊張するのです。妙にはしゃいでいるのは、緊張の裏返しであることを理解してあげましょう。

生活習慣の第一歩

一日の始まりの“起きる”ことについて考えてみましょう。

自分で起きることは生活習慣の自立への第一歩です。もし、親が起こしているのなら、自分で起きる練習が必要になるでしょう。自分用の目覚まし時計を用意してあげましょう。そうすれば、「早く！早く！」とせかすこともなくなります……。

(以上 毎日新聞より)

気持ちよく朝を迎えられ、お子さんが楽しい学校生活を送ることができまよう、ご家族で頑張ってください！



いろんな世界が待ってるヨ!

公民館図書室

ピッカピカ一年生のころおどる新学期です！
ご家庭での読書の時間が楽しいひとときになりますように…
今月の本の紹介を致します！

くまの こうちようせんせい こんの ひとみ / 金の星社
NHKスペシャル「よみがえる教室」、朝日新聞、AERAなどで紹介。「命の授業」の校長先生をモデルにした絵本。
茅ヶ崎市立浜之郷小学校 校長・大瀬敏昭先生をモデルに歌手、こんのひとみと、絵本作家いもとようこが絵本化。

はじめてのおるすばん しみず みちを / 岩崎書店
三つのみほちゃんの初体験。はじめてのおるすばんをすることになり、ドキドキ不安な気持ちが伝わってきそうです。

高野優のランドセルママ 高野 優 / 主婦の友社
小学校という未知の扉よ 開け、ゴマ。
お勉強は？ おこづかい？ 習い事は？ 小学生をもつ60人に聞いた「イマドキ小学校アンケート」もついてます。

名言集 D・カーネギー / 創元社
カーネギーが収集した古今東西の名句と彼自身の名言を分類整理した知恵の宝庫。
D・カーネギーは、米国のビジネスマンにとって必読書となっているようです。日本でも是非読んでほしい一冊です。

あらすじで読む日本の名著(1)(2)(3)

中経出版 / 小川義男

近代日本文学の名作が2時間でわかる！
明治から昭和にかけての日本文学の名作をあらすじで収録。
読み忘れた名著・映画・舞台で おなじみの名作が続々登場します。

井川高齢大学生募集

あなたも学んでみませんか!

井川町公民館では、60歳以上の人を対象に「井川高齢大学」を開設しております。

学習会は年10回で、園芸、手芸、郷土史、レクリエーションに分かれての課題別学習や講話、移動研修、小学生との交流会、お楽しみ会などを行っております。年会費は一人3,000円です。

参加を希望される方は、井川町公民館または、各地域の高齢大学運営委員へお申し込み下さい。

井川町公民館(有)4443 電話 874-4422

教室・講座	開催日	備考
和太鼓サークル	9、23日(土)	会場 公民館
英会話教室	6、13、 20、27日(水)	会場 公民館

教室・講座	開催日	備考
絵手紙教室	7、21日(木)	会場 公民館
井川高齢大学・大学院	22日(金)	会場 公民館 入学式
お茶を楽しむ	26日(火)	会場 公民館

4月の公民館活動



3/25

翠香苑・リハビリテーション棟が完成

介護老人保健施設・翠香苑（医療法人 仁政会）内に“通所リハビリテーション棟”が完成し、4月から利用開始となります。

これにより在宅生活されている高齢者や機能訓練等が必要とされる場合、介護保険の要介護度により、リハビリ等のサービスを受けることができるようになります。

くわしくは、翠香苑・通所リハビリテーション
電話（855）6363まで



3/27

減塩！食生活から考える健康
～井内町内で食生活改善を学ぶ～

町食生活改善推進協議会が主催するヘルスサポーター21事業が井内町内で行われ、井内健康づくり推進員（部長・石坂鉄治さん）23人が参加しました。これは生活習慣を見直して、健康で質の高い長寿社会の実現をめざした「健康日本21」の推進を目的に、食を通して地域住民の健康づくりを図るために行われたもの。

「塩分を控え、だしをうまく使って満足感の得られる食生活にしてほしい」と斎藤カツ子食改会長。メニューを試食した参加者からは「塩分が少なくても、決して薄味ではなく、おいしい！」と好評の意見が出されました。

旅立ちの季節に…

卒業式



卒業おめでとうございます

- 3月11日 井川中学校 56人
- 3月15日 井川小学校 62人
- 3月16日 こどもセンター 39人

スポーツの結果です

3/21

秋田県スキー連盟公認
第24回田沢湖ジュニアスキー大会
(田沢湖スキー場)

〔中学男子1年の部〕
準優勝 松田 大海(田中)

3/21

男鹿南秋スポーツ少年団柔道大会
(男鹿市：男鹿北中学校体育館)

〔個人〕

1年生 優勝 澤橋 海斗(羽立)
準優勝 貝田 伊織(街道)
3位 北野 陸(街道)
3年生 3位 工藤 綾(大麦)
6年生 準優勝 高橋 孝輔(新聞)

3/17

珍客？訪問！

新聞町内付近に、この地では珍しいニホンザルが訪問。よほどお腹が空いていたのか、車庫内を物色し、おいしそうなかぼちゃを見つけてガブリっ！

県内のサル生息地は八森町など県沿岸北部・白神山地近辺が有名ですが、井川町付近で見かけるのは珍しいとのこと。

野生のサルは見かけこそ愛らしいものの、いざと言うときは危険です。見かけた方はむやみに近寄らず、ご注意ください！



写真提供・渡部司さん(新聞)

表彰 おめでとうございます

消防功労者表彰



三浦 勝美さん
(寺沢)

平成十六年度の消防功労者として三浦勝美さん(寺沢)が消防庁長官表彰を受けました。三浦さんは、昭和四十一年に第七分団の消防団員となり、平成十三年には分団長に就任されました。永く職務に精励されたことが認められ、永年勤続功労章を受章しました。また、日本消防協会会長表彰として、精績章も併せて受章しました。

秋田県バスケットボール協会優秀選手賞

秋田県バスケットボール協会(会長・加藤廣志氏)が選出する、平成十六年度優秀選手賞に本町より二人の方が受賞されました。

優秀選手賞・中学校



遠藤 梓さん
(小今戸)

遠藤梓さんは、井川中女子バスケットボール部キャプテンとして活躍し、全県中学校総合体育大会優勝、東北中学校総合体育大会第三位の成績を収めました。

優秀選手賞・高校



二田 洋志さん
(大台)

二田洋志さんは、秋田県立能代工業高校バスケットボール部の主力メンバーとして活躍。全国高等学校選抜優勝大会優勝など、数々の大会において好成績を収めました。



4月

お知らせ

くらしの情報



役場の電話番号・メールアドレス

URL <http://www.town.ikawa.akita.jp/>
 ホームページに関すること
webmaster@town.ikawa.akita.jp

総務課	874-4411
出納室	874-4412
情報課	874-4413
税務課	874-4414
町民課(戸籍)	874-4415
町民課	874-4416
健康課	874-4417
産業課	874-4418
農業委員会	874-4419
建設課	874-4420
水道課	874-4421
公民館 (環境改善センター)	874-4422
歴史民俗資料館	874-4423
教育委員会	874-4424
議会事務局	874-4425

4月から国民年金保険料の『納付猶予制度』はじまります

国民年金には収入が少なく保険料の納付が困難な方のための「免除制度」と、学生で在学中の保険料を社会人になってから納めることができる「学生納付特例制度」があります。

平成17年4月からは、これらの制度に加えて、30歳未満で所得が一定以下の方のために、保険料の納付を一時猶予して、負担できるようにしてから追納できる「納付猶予制度」が新しく設けられます。

国民年金保険料の納付を猶予されたい方は申請が必要となります。申請受付は4月1日から開始します。

【納付猶予制度】

本人(および配偶者)の前年(1月～6月分)については前々年の所得が、審査の基準となります

猶予された期間分の保険料は10年以内に追納する必要があります。

追納しなかった場合は、年金を受けるための資格期間として算定されません。

【国民年金の問い合わせ】

秋田社会保険事務所

電話(865)2391

役場町民課国民年金窓口

電話(874)4415

有線 4431

全国春の交通安全運動

4月6日(水)～15日(金)
 急がずにマナーとゆとりで交通安全

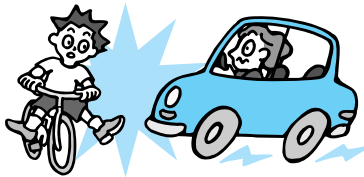

二輪車の安全利用の推進
 春から二輪車乗車中の事故が増えます
 シートベルトとチャイルドシートの正しい着用
 まだまだ低いチャイルドシート着用率
 53.5% (H16.4 調査)
 飲酒運転の徹底追放
 飲酒運転の検挙件数が増えています

『子宮がん・乳がん検診』および『人間ドック』『脳ドック』の受診希望者を受付します。

子宮がん・乳がん検診

今年度から、子宮・乳がん検診は、町で指定する医療機関での施設検診のみとなります。希望する方は事前に予約が必要。

【今年度の対象者】

子宮がん検診 20歳以上の女性
 乳がん検診 40歳以上の女性
 どちらも元号による生まれ年の下一桁が奇数(2で割れない数)の方。例えば、昭和21、23、25、27…生まれの方
 (検診は二年に一回です)

湖東総合病院での検診

直接病院へ電話予約
 電話(875)21000

湖東総合病院 保健福祉活動室
 検診実施日(平成17年4月)
 月～土 午前9時～11時

(第2・第4土曜日を除く)

木～金 午前9時から11時
 午後1時30分～2時30分

秋田組合総合病院での検診

町健康センターへ電話予約
 電話(874)3300
 有線 4455

検診実施日(平成17年5月)
 毎週金曜日 午前8時

5月の検診を希望される方は4月20日まで申込ください。

千葉医院での検診

直接病院へ電話予約
 (子宮がん検診のみ)

電話(875)5360
 検診実施日(平成17年4月)
 月～土 午前9時～11時

月～金 午後2時～4時

【検診の受診料】

子宮がん 13000円
 乳がん 40～49歳 20000円

50歳以上 14000円

検診料は直接医療機関へ支払います。(老人医療受給者や生活保護世帯の方は無料です)

介護保険だより

介護保険被保険者証の更新はお済みですか？

新しい保険証は、有効期限が平成23年3月31日まで、保健証の色が黄色から空色（みず色）になります。

更新がお済みでない方は、すみやかに役場健康課へ届出ください。



介護保険証とは？

Q 介護保険証を持っていると、いつでもサービスを受けることができるの？

A いいえ。介護サービスを受けることができるのは、介護認定を受けて要支援～要介護度5までに認定された方だけです。

Q どのような人が認定を受けられるの？

A 申請は65歳以上であれば誰でもできますが、介護や支援が必要と認められるのは、自分で食事や排泄、掃除などの身の回りのことができない人などです。
それ以外の人は非該当（自立）となり、サービスは利用できません。また、40歳～64歳の方でも病気の種類により申請することができますので、該当する病気かどうかは役場健康課までお問い合わせください。

Q どうやったら申請できるの？

A 役場健康課に申請してください。現在の介護保険証と印鑑が必要になります。申請書には、現在かかっている病院やお医者さんの名前も記入します。

介護保険料の仮徴収とは？

Q 4月になると役場から「介護保険料 仮徴収額通知書」という通知が届くけど、これって何？

A 特別徴収の人に送られるもので、4月・6月・8月の年金から引かれる介護保険料の額をお知らせするものです。

Q 特別徴収って？？？

A 年金から保険料を天引きされるのを「特別徴収」といいます。それ以外の方は、納付書で金融機関等へ納めていただく「普通徴収」となります。

Q どうして「仮」なのですか？

A 4月～8月の年金から天引きされる保険料の額は、その年の2月に天引きされた額となっています。その年度の保険料が決定するのが7月となっているからです。上半期の4月・6月・8月の年金から「仮」に保険料を徴収して、下半期の10月・12月・2月の年金で調整する仕組みとなっています。

介護保険制度の問い合わせは

役場健康課 電話 874-4417 有線 4432

脳ドック

対象者 40歳以上70歳未満の方
（平成17年4月1日現在）
受診できない方
平成15～16年度に町の助成を受けて受診したことのある方
ペースメーカーを、装着している方
人工関節・人工骨頭・義手・針治療の置針などをしてしている方
手術などにより、金属類で縫合している方
医療機関
秋田県立脳血管研究センター
費用額
国保加入者 10,000円
国保以外の方 15,000円
募集人員
国保加入者 15人
国保以外の方 15人
受診予定日
受診日は脳研センターで指定されますので、決まりしだい
脳研センターよりお知らせします。（予定は平成17年6月～12月まで）
検査内容
尿、血液（貧血・血清蛋白・脂質・糖尿病・肝機能・腎機能）
MRI検査、MRA検査、頸動脈超音波検査、心電図、眼底、胸部X線検査

人間ドック

対象者（国保加入者のみ対象）
30歳以上70歳未満の方
（平成17年4月1日現在）
受診できない方
平成15～16年度までに町の助成を受けて、受診したことのある方
医療機関
JA秋田厚生連 湖東総合病院
費用額 10,000円
募集人員
国保加入者のみ 男性 2人
女性 2人
受診予定日
平成16年6月～平成17年2月まで（受診月のみ希望可）
検査内容
尿、身体測定、血圧、血液（貧血・脂質・血糖・肝機能・腎機能）、心電図、眼底、胸部X線検査、腹部超音波、各種癌（胃部・婦人科）検査
【申し込み・問い合わせ】
募集期間はいつでも4月7日（木）28日（木）まで。
受付時間は、午前8時30分から午後5時15分まで（土、日、祭日を除く）
検査データは、予防活動に利用させていただきます。
役場健康課 有線 4432
電話（874）4417まで



井川町役場 ☎018-874-4411
 URL <http://www.town.ikawa.akita.jp/>
 E-mail jouhou@town.ikawa.akita.jp

今月のお知らせ

見て！
 みて！

4月1日から

個人情報保護法が全面施行されます

だれもが安心してIT社会の便益を享受するための制度的基盤として、平成15年5月に成立し、公布された個人情報保護法が、平成17年4月1日から全面施行されます。

個人情報取扱事業者は、個人情報の利用目的を明らかにし、その範囲内で取り扱わなければなりません。また、本人の同意を得ずに個人データを第三者に提供することは原則禁止されるほか、安全管理措置、従業員や委託先の監督など、個人情報の適正な取扱いに関するルールが適用されます。

自分の個人情報については、事業者に開示等を求めることができます。また、個人情報に関するトラブルや疑問は事業者に申し出るか、認定個人情報保護団体や地方公共団体、国民生活センターの苦情相談窓口などでご相談いただけます。

くわしくは内閣府国民生活局ホームページ <http://www5.cao.go.jp/seikatsu/kojin/index.html> をご覧下さい。

町内バス時刻変更

平成17年4月1日より、井川線のバス運行時刻が変更となります。

井川線バス時刻表(4月1日改正)

〔上り〕

五城目駅前発	天神発	井内上丁発	天神発	井川町役場前発	井川さくら駅前着	羽後塚駅前着	摘要
6:20	6:34	6:42	6:50	6:59	7:02	7:08	日・祝祭日運休
7:10	7:24	7:32	7:40	7:49	7:52	7:58	
12:35	12:49	12:57	13:05	13:14	13:17	13:23	
14:58	15:12	15:20	15:28	15:37	15:40	15:46	日・祝祭日運休
15:48	16:02	16:10	16:18	16:27	16:30	16:36	改正
17:31	17:45	17:53	18:01	18:10	18:13	18:19	日・祝祭日運休

〔下り〕

飯塚駅前発	井川さくら駅前発	井川町役場前発	天神発	井内上丁発	天神発	五城目駅前着	摘要
7:10	7:16	7:19	7:28	7:36	7:44	7:58	日・祝祭日運休
8:28	8:34	8:37	8:46	8:54	9:02	9:16	
13:42	13:48	13:51	14:00	14:08	14:16	14:30	
15:54	16:00	16:03	16:12	16:20	16:28	16:42	日・祝祭日運休
16:40	16:46	16:49	16:58	17:06	17:14	17:28	改正
18:34	18:40	18:43	18:52	19:00	19:08	19:22	日・祝祭日運休

時刻表に記載されている時刻は、天候・交通事情等により遅れる場合がありますのでご了承願います。

【問い合わせ】秋田中央交通㈱ 五城目営業所 電話(852)2110

- 春の火災予防運動 -

4月3日(日)~9日(土)

「火は消した? いつも心に きいてみて」

住宅防火いのちを守る 7つのポイント

【3つの確認】

寝たばこは、絶対やめる
 ストープは、燃えやすいものから離して使用する
 コンロなどのそばを離れるときは、必ず火を消す

【4つの対策】

逃げ遅れ防止に住宅用火災警報器を設置しよう
 寝具や衣料は防災製品を使用しよう
 住宅用消火器を設置しよう
 お年寄りや身体の不自由な人を守るため、隣近所の協力体制をつくろう

【問い合わせ】

仙台国税局人事第一課
 電話 022(263)1111

^ 職員採用試験 ^

国家公務員採用試験

人事院では次のとおり国家公務員採用試験を実施します。

試験名	受付期間 (最終日消印有効)	第一次試験日
種試験 (大学卒業程度)	4月1日(金)	5月1日
種試験 (大学卒業程度)	4月8日(金)	5月1日
種試験 (大学卒業程度)	4月13日(水)	6月19日
種試験 (大学卒業程度)	4月22日(金)	6月19日
種試験 (高校卒業程度)	6月21日(火) 6月28日(火)	9月4日

申込用紙の請求や受験資格等の詳しい内容は、人事院ホームページをご覧ください。

〔問い合わせ先〕
 人事院東北事務局 第二課 試験係
 電話 022(221)2022
 人事院ホームページ
<http://www.jinji.go.jp/saiyo/saiyo.htm>

国税専門官採用試験

仙台国税局では地元の大学に通っている方、首都圏からUターンして公務員をめざす方など、東北の風土に慣れ親しんだバイタリティあふれる職員を募集します。今回募集するのは、試験内容が大学卒業程度の「国税専門官」です。

受験資格
 ・昭和53年4月2日から昭和59年4月1日生の方
 ・昭和59年4月2日以降生で次に掲げる方
 大学を卒業、または平成18年3月までに大学卒業見込の方
 人事院が、と同等の資格があると認める方

申込み期間
 4月1日(金)~4月15日(金)
 第一次試験日 6月12日(日)
 申込書請求先
 最寄の税務署、仙台国税局人事第二課、または人事院東北事務局
 【問い合わせ】
 仙台国税局人事第一課
 電話 022(263)1111

4月のカレンダー

- 5日(火) 井川中学校入学式
- 6日(水) 井川小学校入学式
- 7日(木) こどもセンター入園式
" 町内会長会議 (14:30 ~ 役場大会議室)
- 17日(日) 秋田県知事選挙投票日
- 23日(土)・24日(日)
中学校郡春季大会
- 24日(日) 全町一斉清掃
- 27日(水) ~ 5月8日(日)
日本国花苑さくらまつり
- 29日(金) 全県選抜少年野球大会
歌と踊りの集い ほか

5月

- 1日(火) 石彫ワークショップ
石ころに色をぬって何かをつくろう!
- 6日(金)・7日(土)
全国さくらシンポジウム
(会場: 井川小学校体育館ほか)

テレホンカードが当たる

広報クイズ No.164

今月の問題

- (1) 平成17年度、井川町の一般会計予算額はいくらですか?
- (2) 4月から役場の戸籍窓口が時間延長を実施しますが、何時まで延長されますか?
- (3) 今春、行われる秋田県知事選挙の投票日は何月何日ですか?

応募の方法

ハガキにクイズの答え、住所、氏名、年齢、町内の方は世帯主名を記入してください。たくさんの応募をお待ちしております。

あて先

〒018-1596 井川町北川尻字海老沢樋ノ口78-1
井川町役場情報課 広報係まで

しめきり

4月20日(水) 当日消印有効

クイズの正解者の中から抽選で3人にテレホンカードをプレゼント。前回の当選者、斎藤崇徳さん(赤沢)、湊たつ子さん(大倉)、三浦哲男さん(綱木沢)にテレホンカードをお送ります。

ぼくたち、むしばながったよ

1歳6ヵ月児健診でむし歯のなかった子どもたちです。



澤石尚哉ちゃん
(井内)



藤田望乃ちゃん
(街道)

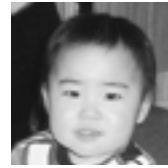

伊藤信太郎ちゃん
(今戸)

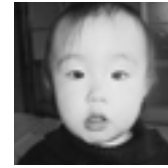

高橋彩音ちゃん
(新聞)

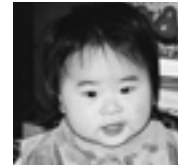

澤石優樹ちゃん
(井内)



天野愛ちゃん
(さくら)



与良洋志ちゃん
(小今戸)



高橋未来ちゃん
(新聞)



三浦茉桜ちゃん
(井内)

保健だより 4月分

健康相談・母子健康手帳交付・わくわく広場

月日	健診名	内容	時間・会場
4月4日 18日	健康相談	健康・栄養・睡眠に関する相談	9:00 ~ 17:00 健康センター
	母子健康手帳交付	母子健康手帳・妊婦健康審査受診票交付 保健指導、栄養指導	
毎週月曜日 祝日は除く	わいわい広場	乳幼児・親等が対象。みんなで遊び、情報交換、相談(育児、栄養等)もできます	9:30 ~ 11:00 健康センター

すくすく学級・乳児健診

月日	健診名	対象者	内容	受付時間・会場
4月26日 (火)	すくすく学級	H17年1月生まれ	身体計測、保健指導 離乳食について	9:30 ~ 9:45 健康センター
	乳児健診	H16年12月、9月、6月、4月生まれ	身体計測、保健指導 内科診察、栄養指導	

健診の時は、問診票、母子健康手帳、バスタオルをお忘れなく。
7ヶ月児は離乳食指導がありますので、1時までに受付を済ませてください。

三種混合予防接種

月日	対象者	受付時間・会場	
4月7日 (木)	1期初回	H16年4月5日~H17年1月8日生まれ・7歳6ヵ月未満で未実施の子	13:30 ~ 14:00 井川町診療所
	1期追加	1期初回(3回)終了後1年を経た子	

BCG接種

月日	対象者	受付時間・会場
4月14日 (木)	H16年10月12日~H17年1月15日生まれの子	13:30 ~ 14:00 井川町診療所

麻しん予防接種

月日	対象者	受付時間・会場
4月21日 (木)	H16年1月19日~H16年4月22日生まれ・7歳6ヵ月未満で未実施の子	13:30 ~ 14:00 井川町診療所

食生活改善推進協議会

月日	内容	受付時間・会場
4月22日 (金)	・平成16年度食生活改善養成講座修了書授与 ・食生活改善推進協議会総会	9:30 ~ 12:00 健康センター

食生活改善推進員養成講座
~受講生募集~

町では、平成17年度食生活改善推進員養成講座の受講生を募集します。健康な生活を送るためには毎日の食事が大切です。食材のもつ栄養や年齢、体調に合わせた必要量などを学び、家族の食事づくりに役立てましょう。

40時間の講習を受けると「ヘルスメイト」として、地域で活動もできます。
申込期日 4月27日
お問い合わせ 健康センター(有)4455 TEL874-3300



石井和也さん(宇治木)
プロ野球選手になり、
ライオンズで活躍したいです



安谷屋和朗さん(さくら)
Jリーガーの選手になっ
て、お父さんとお母さん
に親孝行します

みんなの ひろば



伊藤麻衣子さん(街道)
美容師になって、人々に
喜ばれる髪型にしてあげ
たいです



伊藤知代さん(今戸)
水泳で秋田県を代表する
選手になりたいです



伊藤愛理さん(今戸)
保育士になって、沢山の
子供たちとふれ合いた
いです



秋田商業高校 バスケットボール部

森田佳菜さん(3年・小今戸)
鈴木麻理奈さん(2年・街道)

ガンバール 高校生 171

春休み中の校舎。人影のない校庭に立つと、館内に響くボールの音がひときわ大きく聞こえてきます。ここは秋田商業高校の体育館。
「プレーの全部を完璧にこなすことはできなくても、一つのプレーがチームのためになったり、試合を動かすきっかけになるような、そんなバ

スケットプレイヤーになりたい」と話すのは森田佳菜さん。昨年、行われた新人戦はケガで出場ができなかったと、くやしさをにじませながら、四月に行われる全県総合選手権大会での活躍を誓います。
鈴木麻理奈さんのポジションはガード。ゲームの司令塔となるべく、練習メニューをこなします。「練習はきついですが、それでチームとして、みんなで乗り越え、試合に勝った瞬間が何にも変えられません」と目を輝かせます。

取材中、二人を取りまくように他のメンバーから笑い声が行き交います。チームの特徴は「とにかくバスケットを楽しめるチーム」。選手同士の信頼感が、屈託のない笑顔に秘められている、そんな秋商バスケット部でした。



タイロの 楽しい英語の 時間ぞう

このコーナーは、毎週水曜日、有線放送の定時放送で放送されます。ひとくち英会話のテキストとしてご利用ください。

Dialogue7: Using sequence markers
(First, next, and then, after that, finally)
「目印になる連続語の使用について」
(初めに、次に、そしてそれから、そのあとで、最後に)

How to make French Toast:
フレンチトーストの作り方

For ingredients, you need (食材として、パンと卵(卵 bread, eggs (about 2 eggs 2個、食パン3~4枚)牛乳 for 3 or 4 slices of bread), シナモン、バニラそしてシ milk, cinnamon, vanilla, and ロップが必要です。) syrup.

First, beat the eggs. (初めに、卵をかきまぜます。)

Next, add a little milk, a bit of cinnamon, and a dash of vanilla, and put this mixture in a shallow dish. (次に、牛乳少々、シナモン少々、バニラ少量を加え、浅い皿の中で混ぜます。)

Then, dip a slice of bread into the mixture. Be sure you cover both sides of the bread in the egg mixture. (それから、卵をかきまぜたものの中に、食パンを一枚ずつちょっと浸します。その時、パンの両側に卵が浸っているのを確かめてください。)

After that, fry the bread slice in a pan with a little cooking oil. (その後で、少量のオイルをひいたフライパンの中でパンを焼いてください。)

Repeat for as many pieces of French Toast as you want. (自分が好きな分量だけフレンチトーストを焼くのを繰り返してください。)

Finally, pour syrup over the French Toast, eat, and enjoy! (最後に、フレンチトーストにシロップをかけ、おいしく食べましょう!)

日本国花苑の彫刻たち

~ 16 ~



(花崗岩 160.0×240.0×100.0cm)

FAMILY 桜

なか おか しんたろう
中 岡 慎太郎

ちびっこ広場の入り口に近い芝生の上に、この家族はいる。向かって右はしの少し背の高いのがお父さん、左はしのこころろしたのがお母さん、二人に守られて一生懸命足をあげているのが大事な一粒種だろうか。とにかく三人とも、オイッチニと今にも飛び出してきそうなほど元気がいい。つい並んで一緒に足をあげたくなってしまう。石の表面にはふわふわした綿が一杯に刻まれている。柔らかな衣服に包まれた体や嬉しさをくしゃくしゃの顔が見えるのは、不思議な線が集まっているからなのだが、こんなにも石が

温かく優しげに見えるのは心が弾む。素材の持つ特性をどう生かすかは作家の作品をイメージする上でとても大切なことである。時には素材そのものが作家の想いを引き出すこともある。しかし、中岡が目指すのは素材の質感を越えて、素材の中に潜む不思議な感情を楽しみながら取り出すことであるらしい。家族の弾む声が見合せる嬉しげな表情が見えるのも、きつと中岡の視線がそのまま写し込まれているからなのだろう。

中岡慎太郎／一九五七年岐阜県に生まれる。現代具象彫刻展優秀賞、神戸具象彫刻展優秀賞、現代日本彫刻展、ロタン大賞展など、受賞多数。

秋田県立近代美術館副館長
小笠原 光

わが家のアイドル



齊藤 美桜ちゃん(一歳)

さくら町内

父・和明さん
母・めぐみさん

パパ、ママ、ンマ...。一生懸命にお話してくれる美桜。お得意はパチパチ拍手。国花苑の桜のように、たくさんの人から愛される子になってね！

短歌

井川短歌会詠草

この物はここに置くよと決めたるにここを忘れてそのもの探す 小林 タミ
日溜りの身重の野良猫たち上がり近寄る吾に甘えたそうに 伊藤千代美
なごり雪は大雪となりて困い解きし庭木は又も雪帽子冠る 渡部 光造
癒えぬ足であれこれ買物せしゆえか夕べになればその足痛む 工藤 美穂
高校の合格伝う教え子と母とひとみに涙光りて 伊藤 陽子
雪に濡れて鎮もる先祖代々が眠るお墓に彼岸の花手向く 児玉千代子
雪解けの庭に早くも水仙はのびる構えに萌え揃えおり 伊藤ミヤ子
庭雪を掻き捨ておればいち早く秋田路の臺が顔を覗かす 小林 喜作
通園のバス待つ孫とつなぐ手の温もり伝う小さき幸せ 遠藤恵美子
世界地図の中の日本あかあかと血の色なして小さく収まる すぎいさむ

人口などの動き (3月1日現在)

- ・人口 男 2,847人 (-27)
 - 女 3,173人 (-11)
 - 計 6,020人 (-38)
 - ・世帯数 1,767戸 (+10)
- () 内は前年同月との比較

慶 弔 だより (2/21~3/20)

■お誕生おめでとう

武田 ^{カオン}香桜 (勉、明子) さくら

坂下 ^{アスナ}明日菜 (英明、陽子) 街道

■お悔やみ申し上げます。

鷺谷 孝子 (74歳・本人) 綱木沢

伊藤 昇 (88歳・本人) 今戸



善意

■地域福祉基金へ

- ・今戸町内の伊藤昇吾さんより、亡父昇さんの香典返しとして2万円。
 - ・麓田町内の石井富雄さんより、亡子渡さんの香典返しとして5万円。
 - ・山形県鶴岡市の湊信悦さんより、亡妻るみさんの香典返しとして5万円。
 - ・海老沢町内の鷺谷良鑑さんより、亡母孝子さんの香典返しとして3万円。
 - ・仲台町内の武埴真一さんより、亡父紀代志さんの香典返しとして3万円。
 - ・新聞町内の渡部馨さんより、亡母トキエさんの香典返しとして3万円。
- “ありがとうございました”

施設の利用状況 (2月)

()内は累計

- 環境改善センター..... 1,550人 (13,489人)
- 歴史民俗資料館..... 23人 (301人)
- 町民体育館..... 1,185人 (19,915人)
- 町民武道館..... 627人 (8,828人)
- 町営野球場..... -人 (5,058人)
- スポーツ交流館..... 910人 (3,939人)
- 定住促進センター..... 1,036人 (17,141人)
- 日本国花苑施設..... -人 (17,000人)
- 赤沢山スキー場..... 1,216人 (2,450人)
- 老人福祉センター..... 1,805人 (17,421人)
- ごみ処理量..... 68t (964t)
- し尿処理量..... 92ℓ (1,035ℓ)

ふるさとを見つめて

23

～町内だより



井内

井川文化の源流に生きる

自信と誇りを取り戻せ!

町内のご真ん中を文字通りの井川が流れる。その清流は、そこから数々の恩恵を受け、たくましく生き続けてきた人々の歴史の流れでもある。春には、泥田に這いつくばって苗を植え、それが終わって郭公鳥が鳴く頃に運動会が行なわれた。川向、杉ヶ崎、屋布合の三支会に分かれて、毎年になぎやかに開催されてきた《さなぶり》運動会である。続くこと今年で八十七回目を迎える。三支会の競争意識と、いざという時の連帯が長く続いてきた要因で、未来に掛けたい襷の一つである。

また、五月五日は井川の祭り。その祭典前夜に、子供たちは町内全戸を回り、唯々働く父や母に感謝し、歌を歌って慰労する。《夜宮》と呼

ばれる伝統行事だ。祭りのイメージとはかけ離れた敬いと悲しみの入り混じったノスタルジア文化である。その思いが世代から世代へ受け継がれてきたが、その伝統行事に赤ランブが点った。子供たちが少なくなつたのだ。今年度の井内新入学児童はたった二人。大人たちも新しいものを求め、遠くへ眼が向きつつある今、さてどうする...

ゲンジボタルの乱舞が、東京で暮らす幼馴染みにも届いたらしい。「定年を迎えたら帰りたい」と言う。無数の黄色い光が明滅しながら行き交う様は、正に郷愁文化の世界である。「忘れていた思いと、魅力を取り戻す」井内町内の課題である。

(井内町内会長 武埴 薫さん)

「春の来ない冬は無し、いずれ春は来るから...」そんなことを言い聞かせ過ぎた冬ではなかったでしょうか。三月も下旬になって、まだなお名残を惜しむまじのようには、チラホラと雪が風に舞っていました。四月、桜の季節。九州・四国地方では三月下旬には開花宣言が出され、また秋田県内の予想開花日は四月二十日頃と見込まれています。その時々瞬間を記録するための必須道具といえばカメラ。広報担当の唯一無二の高価な機材。構図や技法は抜きにしても、シャッターを切れば、それなりに映ってくれる優れもの。プリントされた写真を見て、思いがけず「おお!」と感嘆することも、時に写真プリントを見て、「?」と思うこともあります。「こんな色味だったか?」写真とは光を映すもの、光の三原色である赤、青、黄、難しいことは別にしても、結論は現実の色と記憶に残る色は違ふよう。記憶された場面や物の色は文字通り脚色され、イメージとなります。「桜は何色?」開花基準とされ、全国各地の春を彩る染井吉野。この桜を一般に表現する色は、淡いピンク。しかし現実には限りなく白に近く、鮮やかな青空に映えて、より美しいピンクに色づくのです。今春、全国さくらシンクジョウムが開催されます。桜を愛でるこの機会に、多種多色の桜の園・日本国花苑へ(7)

編集雑記

ひとりごと