

住みよい町へ 平成16年度町の予算
～ 文化の薫り高い町を目指して ～



中村の春

～伊藤孝之助画「井川25景」より～
昭和39年作

現在の風景

広報
いかわ
569

人口などの動き
(3月1日現在)
・人口 男 2,874人(-8)
女 3,184人(-19)
計 6,058人(-27)
・世帯数 1,757戸(+13)
()内は前年同月との比較

慶 弔 だより
(2/21~3/20)

お誕生おめでとう

伊藤 朱里(健一、真紀・二女)赤 沢
浅野 光汰(憲一、美佐・二男)今 戸
森田 玲衣(光晴、佳美・二女)小今戸

ご結婚おめでとう(転入)

半田 嘉英 羽立(新本籍)(新住所)
三浦真寿美 五城目町 羽立(羽立)

鈴木 正 街道 街道(街道)
菅原 美穂 昭和町 街道(街道)

鈴木 幸彦 雄勝町 街道(街道)
白川 直子 街道 街道(街道)

お悔やみ申し上げます。

伊藤 タカ(95歳・孝夫)上 村
伊藤 ヒサ子(75歳・潔)田 中
千葉 金治(75歳・本人)赤 沢



善意

地域福祉基金へ
・羽立町内の桜庭敬雄さんより、亡父
金太郎さんの香典返しとして3万円。
・埼玉県本庄市の半田亨さんより、亡
父 勇さんの香典返しとして10万円。
さくら苑へ
・街道町内の渡辺ユキエさんより、
雑巾60枚。
“ありがとうございました”

施設の利用状況(2月)

()内は累計

環境改善センター	1,134人(12,638人)
歴史民俗資料館	21人(355人)
町民体育館	1,462人(20,632人)
町民武道館	584人(8,328人)
町営野球場	0人(3,879人)
ふれあいスポーツ館	971人(3,184人)
定住促進センター	1,459人(19,912人)
日本国花苑施設	0人(17,803人)
老人福祉センター	1,754人(18,120人)
ごみ処理量	70t(930t)
し尿処理量	93kl(1,100kl)

編集・発行/井川町役場情報課

〒018

1596

秋田県南秋田郡井川町北川尻字海老沢樋ノ口78

1

☎018(874)4413

FAX(874)2600

印刷/秋田協同印刷株式会社

ふるさとを見つめて 12

～町内だより



町内会親睦旅行

中下村

文：渡部モト子さん

思いやり、助け合いで
和気あいあい

中村は下村と一緒に町内会である。生産組合、婦人会(平成十一年に下村支部と合併)活動、育成会、町民運動会、桑名旗争奪野球大会は、小竹花町内会と共に活動をする。五月五日は子供の日。そして祭典でもある。この日は育成会が主体となり、子供達の健やかな成長を願い、保育園児から中学生まで、神輿を引いて町内を練り歩く。八子マキ、半てん姿で掛け声をし、跳ねたりする様は将来が楽しみである。定かではないが、昭和五十八年頃に、町内の方から寄贈された神輿を担いだのが始まりと記憶している。また、毎年行われる桑名旗争奪野球大会は、お互い語り合う機会が少ない

日々、仲間同士、大会を通して親睦を図るよい機会でもある。野球は町内の得意とする競技でもあり熱が入る。昨年は優勝。数々の賞状が公民館の掲額欄を満杯にしている。町内みんなの誇りでもある。一昨年(平成十四年)は町の配慮で公民館が立派に完成した。各種会合、婦人会の料理講習と利用も増えて、みんなで大切にしたいと思っている。立地的には役場、農協に程なく、保健施設や井川こどもセンターにも近い。何よりも、近くに「スーパーアマノ」が開店したことにより、本当に便利になり、ありがたいと思っている。どこも同じ少子高齢化の時代をむかえ、少し淋しさもあるが、各種活動と様々な機会を通して、活気ある町内にしていければと願っている。

また桜の季節が巡ってきました。急に暖かくなつて、桜前線の北上が早まったと思いきや寒さがぶり返し、少し停滞気味。秋田に到達するのは四月中旬になりそうだとか、桜は眩しいばかりの豪華絢爛さと深く散りゆくもの悲しさが同居しています。この三月、長くご指導いただいた諸先輩たちが退職されました。何気なく過ごした日々が思い出されて、「ありがとう」の一言では言い尽くせぬものが去来します。いよいよ新年度がスタートしました。今年には町にとつても重要な年になりそうです。町村合併をどうするか、方向をはっきり決めなくてはならない時期を迎えます。それにも、当初予算はいつから、緊縮が大前提の予算編成になっています。社会は少しずつですが、明るい兆しが見えているように感じます。緊縮予算ながら、心に安らぎを与えたい、癒したりする事業の展開が図られています。彫刻コンクール五回目を記念する石彫シンポジウムや国花苑に桜が植えられて三十有余年、桜シンポジウムも計画されていて、町民みんなが心がこもりますようにと願っています。





平成16年度 スタート

住みよい町へ

文化の薫り高い町を目指して



いよいよ新年度がスタートしました。町でも新年度事業が始まります。町では地域づくりの拠点である各町内の公民館分館・集会所の整備を引き続き行い、かねてより懸案でありました「ふるさと農道」の整備に向けて着手します。

平成十六年度の一般会計予算は二十九億六千五百万円で、昨年度に比べて一億七千五百万円増（昨年比六・三ポイント増）となっていますが、地方交付税は対前年比で六・九ポイント減となっており、四年連続で減少という厳しい状況は変わりありません。

また、当面、町最大の課題となっているのは、五城目町・八郎潟町との合併にどう対処するかということです。合併協議会や新町の名称を選出するための小委員会などが回を重ねて開催されていますが、それぞれの町が抱える重要な課題は、本年度に入ってから、本格的に協議されることとなります。

厳しい財政状況下、みんなが英知を出し合い、「コミュニティの輪を広げること」で、従来以上に「美しい町 楽しい町 健康な町」を目指し、「石彫シンポジウム」や「せせらぎシンポジウム」などを開催し、文化の薫り高い町づくりをすすめていきます。

町政運営の 基本方針より

国の基本施政

今年度の国の予算編成は、これまでの「改革断行予算」という基本路線を継続し、地方財政に「三位一体の改革」の基本的方向を示し、国庫補助負担金の縮減、所得譲与税等を創設、税源移譲を行うこととしていますが、基幹税の税源移譲には至っていません。地方交付税、臨時財政対策債も減となり、地方財政計画の総額が抑制されています。こうしたことから、多くの地方公共団体が財源不足に陥り、基金の取崩し、事業の延伸、事務事業の廃止や削減等が余儀なくされています。

厳しい財政下

平成十六年度の本町の一般会計の当初予算は、二十九億六千五百万円（昨年比六・三ポイント増）といたしました。これには、平成七・八年度に借り入れた満期一括償還による減税補てん債の借換債も含まれますが、経常経費の削減を進めるとともに、人件費の抑制や事務事業の見直し、事業の効率的施行を推進する等、行財政改革に積極的に取り組む一方、懸案となっていました「県営ふるさと農道」

平成十六年度

一般会計予算

二十九億六千五百万円

一般会計当初予算額二十九億六千五百万円のうち、自主財源は二六・九％の八億四十八万円、依存財源は七三・一％二十一億六千四百五十三万円です。

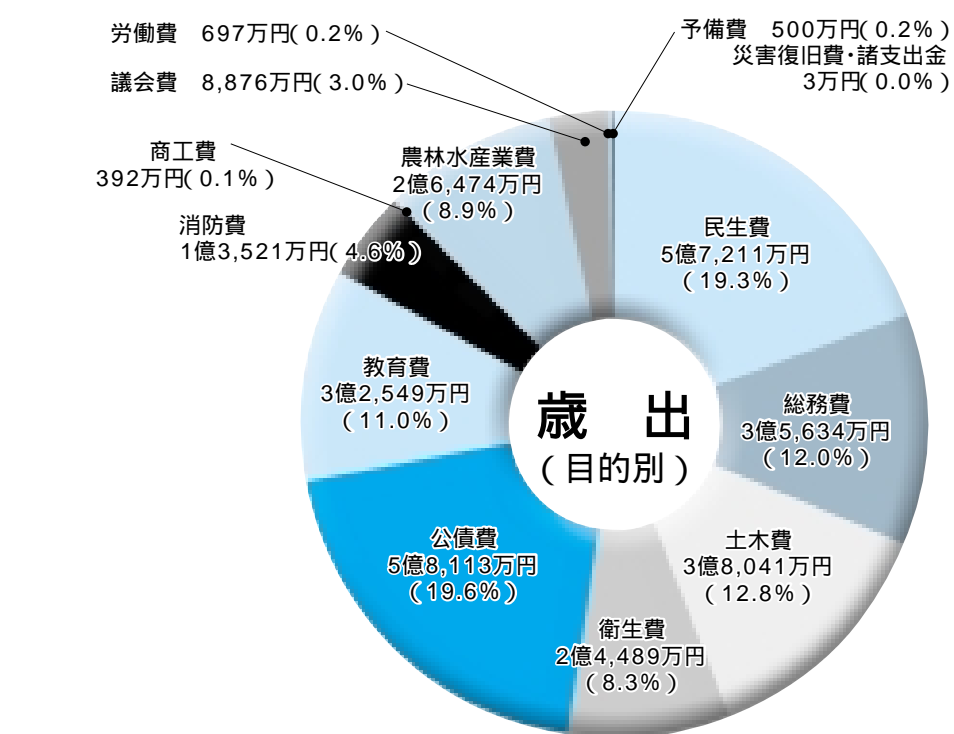
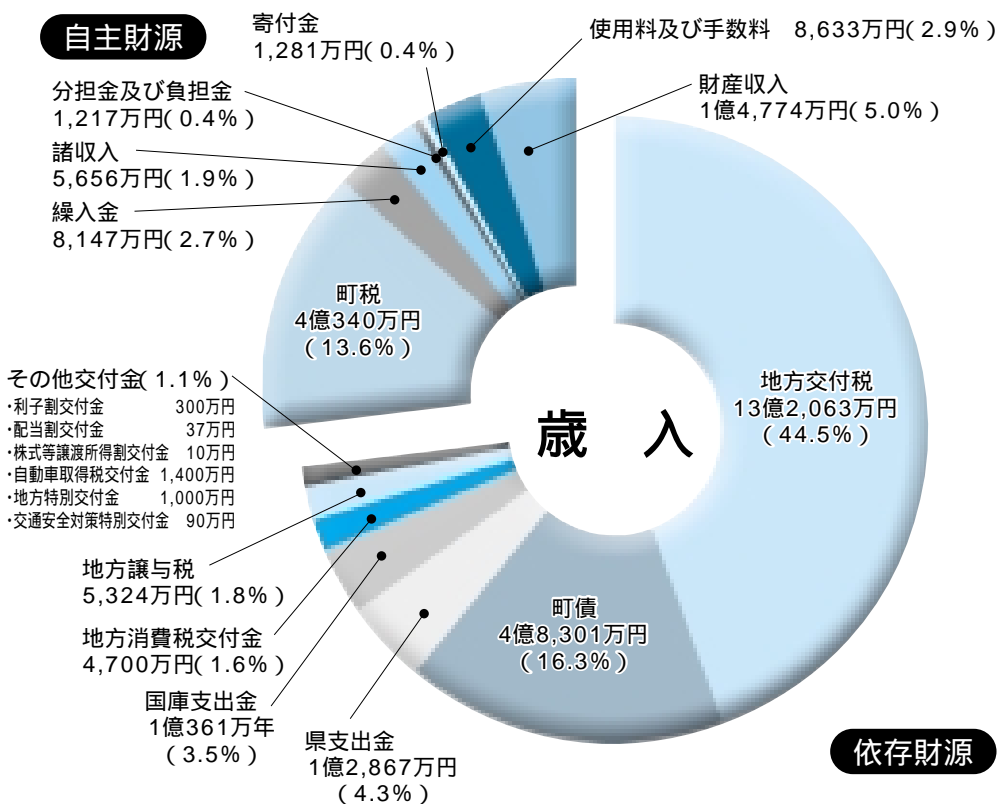

の着工等に合わせ、町道「今戸飯田川線」の地方特定道路整備事業に着手する等、総計予算主義のつとめ編成しています。

なお、広域廃棄物対策の今後の進展や、執筆を開始している町史の印刷製本費等、予算編成までに確定できなかった事業には、その緊急性や重要性を見極めて対応します。

3 町合併問題

これまでの協議は新町建設計画や組織機構、三町それぞれが抱える課題等重要な案件については緒についたばかりであり、今後各分野において本格的な協議が展開するのは四月、五月、六月に予定されている協議会であると思われれます。また、昨年十月に策定した、三町それぞれの財政シミュレーション及び合併した場合の財政効果については、新年度の地方交付税の減額や臨時財政対策債の減額が重大な影響を及ぼすことから、平成十五年年度の決算見込みや平成十六年度の予算に基づいて再策定をせまられる状況となっております。なお、町民の皆様には合併協議会だよりや広報いかわ、ホームページ等で逐次お知らせしておりますが、協議会は公開となっておりますので自由に傍聴していただくとともに、例年開催するまちづくり懇談会でも、

新町のまちづくりや課題解決の方策等理解を深めていただきたい。

広報公聴活動の推進

従来から「広報いかわ」では、単に行事の報告だけではなく、複眼的にまちの様子を捉え、まちづくりに対する意欲を伝えるとともに紙面の充実に努めてきました。今後も、町内の様子やまちづくりに対する積極的なアクションを真摯に受けとめ、町の皆様に伝えていきます。また、有線放送による即時性の利点を生かし、定時放送で漫然と情報を伝えるのではなく、最も必要としている情報を伝えることを基本として対応します。また、町民のニーズや生活パターンの変化により、インターネットの活用も急速に進展してきました。本町では、早くからホームページを立ち上げ、積極的な展開を行っています。新年度は、小学校に各教室からインターネットに接続できる設備の整備を行うとともに、コンピュータールームを設置し、情報教育の推進や充実を図ります。一方、職員自ら地域活動に積極的に参画し、町内会活動やコミュニティ活動等を通して、もっとも新しい情報を提供する一翼を担うよう意識改革を進めていきます。



水

清らかに住みよく
やすらぐまちづくり

- ・施田地区農業集落排水事業（川原地内管渠工事） 三千九百万円
- ・県営ふるさと農道整備事業（洲崎橋から方ントリーエレベーターまでの路線）に対する負担金 一千四百万円
- ・地方特定道路整備事業（国道七号の交差点部分及び町道今戸飯田川線）用地取得費等 五千二百五十万円
- ・仲台一号线改良及び舗装事業 一千九百五十万円
- ・町道今戸海老沢線の拡幅改良工事 五千八百八十万円
- ・新屋敷九号線（さくら町内西側）防雪柵設置工事 二千七百万円
- ・大倉三号線改良舗装工事 二百二十万円
- ・小今戸七号線改良舗装工事 三百九十六万円
- ・小今戸堤防線の舗装工事 五百二十五万円
- ・小泉三号線の側溝整備工事 四百八十万円
- ・町営住宅の外壁改修工事等 百九十四万四千円
- ・第七分団消防器具置場整備工事 百四十四万円



人

すこやかに
生きがい育むまちづくり

- ・八郎湖岸美化事業費 二百四十三万円
- ・街灯やカーブミラーの設置費 三百二十万円
- ・桜の森彫刻コンクール入賞作品美術製作・設置費及び石彫シンボジウム 三千三百八十九万二千円
- ・上水道老朽管更新事業（大平橋から浄水場） 八千五百八十九万円
- ・循環器健診及びがん検診等の老人保健事業 一千九百九十九万二千円
- ・母子衛生費（妊婦健康診査八回、歯科健康診査一回の無料化等） 三百十三万一千円
- ・高額療養費（国民健康保険被保険者に対して）貸付基金 三百万円
- ・老人保健特別会計繰出金 四千八百五十五万一千円
- ・老人福祉センター管理費 一千四百六十一万四千円
- ・身体障害者療護施設建設費補助金 一百八十七万七千円
- ・社会福祉協議会運営費等補助金 一千七百七十二万二千円

平成16年度
予算総額
57億3,143万円

一般会計 29億6,500万円
特別会計 24億9,923万円
企業会計 2億6,720万円



緑

さわやか
発展培つまちづくり

- ・大豆コンバイン導入費補助金 五百六十二万六千円（うち町単独百三十万円）
- ・JAの穀物貯蔵施設建設費補助金 一千三十三万六千円
- ・基盤整備助成補助金 一千五百七十五万円
- ・重点作物（大豆）振興費補助金 一千二百万円
- ・地域調整推進費補助金 八十二万円
- ・老朽ため池整備や圃場整備事業等県営事業の推進 一千七百五十一万九千円
- ・いこいの森整備 六百八十六万七千円
- ・新農業水利システム保全対策事業費 四百九十五万円
- ・定住促進センター及び日本国花苑管理費 三千六百六十一万五千円
- ・バラ園の整備、国道二百八十五号線出入口の改修等 六百二十二万七千円
- ・林道開設負担金 三百七十八万四千円
- ・松くい虫防除費 五百三十一万一千円



心

豊かに個性あふれる
ひとづくり

- ・出産休暇終了直後からの保育や午後七時までの延長保育の実施
- ・保育料の軽減実施
- ・小学校のネットワーク整備事業（各教室へパソコン設置及びコンピュータールームの設置等） 一千八百万円
- ・小学校児童の机及び椅子を更新（未設置全学年） 一百八万円
- ・中学校生徒の机及び椅子を更新（全学年） 三百三十万七千円
- ・宇治木公民館建設事業費 一千二百六十三万円
- ・羽立公民館建設事業費 一千四百七十三万五千円
- ・泉岳集会所外壁改修工事 三百万円
- ・武道館屋根改修事業 一千八十四万円
- ・体育館屋根塗装事業 二千七十四万円
- ・野球場ナイター整備事業 百万円
- ・柔道用畳五十畳購入費 百六十七万円
- ・町史編さん事業（執筆謝礼、町史編集業務委託費等） 三百五十五万円

<p>水道事業特別会計</p> <p>収益的支出 1億3,059万円 資本的支出 1億3,661万円</p> <p>安心して飲める水を供給するための予算です。大平橋から浄水場までの配水管を整備します。</p>	<p>介護認定事業特別会計</p> <p>予算額 3,845万円</p> <p>介護保険制度の要介護認定を行うための経費を支出します。</p>	<p>下水道事業特別会計</p> <p>予算額 2億2,610万円</p> <p>下水道が整備され、その維持・管理費用です。</p>	<p>介護保険事業特別会計</p> <p>予算額 4億384万円</p> <p>介護保険制度の経費です。介護サービス費の本人負担を除いた費用を事業者に支払います。</p>	<p>国民健康保険事業特別会計</p> <p>予算額 5億6,470万円</p> <p>自営業や退職された方の医療費を国と加入者のみなさんで負担しています。</p>	<p>特別会計と企業会計の予算です。国保や下水道など特定の事業に関する運営経費をまかなうのが「特別会計」。井川町には8つの特別会計があります。その事業のみで独立採算を図る「企業会計」。水道事業がこれに当たります。</p>
<p>介護サービス事業特別会計</p> <p>予算額 2億5,650万円</p> <p>特別養護老人ホーム、ショートステイ、デイサービスなどの介護サービスの委託料です。</p>	<p>農業集落排水事業特別会計</p> <p>予算額 8,960万円</p> <p>川原地区の工事を行います。</p>	<p>老人保健特別会計</p> <p>予算額 7億3,784万円</p> <p>70歳以上の人の医療費を支出しています。</p>	<p>井川町診療所特別会計</p> <p>予算額 1億8,220万円</p> <p>町民の医療を担う中核施設としての診療所の予算です。</p>		



3月定例会

議 会

三月定例会議事が三月四日から十一日まで八日間の会期で行われました。四日の本会議では、町長が行政報告を述べ一般質問が行われました。

町議会議員改選後初の定例会議とあつて、五人の議員が一般質問に立ち、また傍聴席の町民の方々は、質問や答弁に聞き入っていました。

上程された案件は、平成十六年度当初予算、条例の改正や平成十五年一般会計補正予算など三十二案件。予算特別委員会などの審議を経て、全て可決されました。

町長の行政報告、可決された案件の中から主なものをお知らせします。

行政報告要旨

水田農業経営確立対策

平成十六年度の生産調整については転作面積の配分から、米の生産数量の配分へと変わります。町に配分された米の生産数量は四千七百四十四ト、作付面積換算では八百三十三・七ヘクタール、昨年対比で三十パーセント緩和されています。各農家へ一律配分し、現在、計画面積の集計を行っています。転作に係わる助成金は、産地づくり交付金

として約八千万円が国から一括交付されることになっています。町では、昨年末に地域水田農業推進協議会を開催し、水田農業ビジョンの策定に関する対応を協議いたしました。交付要件について基準を定め、地域の実情とこれまでの経過等十分配慮し、振興対象作物の選定及び概算の交付金額を各農家に提示しています。今後、面積が確定ししだい、再度協議会を開催して成案をまとめ、県と協議します。



五城目町・八郎潟町との合併

これまで五回にわたり合併基本五項目等について協議してきました。今後は、合併協定項目とともに新町建設計画の策定、組織機構等、新町のまちづくりにとって極めて重要な案件が協議される予定です。本町では、町民の生活に不便を来すことがないような組織機構を整備するとともに、総合振興計画

により着実に整備を進めてまいりました事業の推進等、まちづくりを滞りなく展開できるよう望んでいます。

なお、「新町の名称」は、県内外から三千三百三十三名の応募がありました。このあと、名称候補選定小委員会が十名ほど選定し、協議会で決定することとなります。

また、三町の合併協議に合わせ、社会福祉協議会の合併についても協議を進めるため、去る十二月二十四日、社会福祉協議会合併協議会を設立し、三町の合併基本五項目に相当する合併の方式、期日、名称、事務所の位置、財産の取り扱いや定款、事務局機構、各種事業及び会費等について協議をすすめます。

一般廃棄物の広域処理

男鹿市役所旧庁舎に、八郎湖周辺六市町村廃棄物対策協議会事務局を設置して、準備を進めている状況です。

これまで、若美町野石字二ツ森地区に施設整備を進めるため、建設予定地域での説明会の開催や施設見学会等を行ってきました。

この結果、これまで申川町内および宮沢町内の二町内からは同意を得たものの、一月下旬に、八ツ面町内から町内会館整備や下水道整備等、口頭による八項目の要望

事項が出され、野石町内からはアンケート結果による建設反対が表明されました。このことを受けて若美町では、二ツ森地区への建設については断念せざるを得ず、今後、地域を変更して、建設用地を定めたいとしています。

第三次井川町総合振興計画 前期実施計画

平成十三年度からスタートした前期実施計画三年目の十五年度実績見込額は、計画額の五億八千四百百万円に対し、十七・六％増の六億八千七百万円の投資見込みとなります。

主要課題である「水 清らかに住みよくやすらぐ まちづくり」については、十七・六％増の四億四千二百百万円で、今戸湖東線側溝整備事業の増等によるものです。「人すこやかに生きがい育む まちづくり」については、二十三％増の四千八百百万円で、ソフト事業等の増によるものです。「緑 さわやかに発展培うまちづくり」は、十五・八％増の一億一千七百万円で、日本国花苑整備等によるものです。「心 豊かに個性あふれる ひとつのまち」については、十七・六％増の八千万円で、地区分館整備による増であります。

なお、前期実施計画の投資見込の総額は、ローリングの結果、当

初計画の四十五億三千三百万円に対し、平成十七年度までの変更計画で三十九億一千八百万円を見込んでおります。



循環器健診

平成十六年度の循環器健診は五月二十六日から六月三日まで、実質八日間実施します。

新年度は、日中仕事等の都合で受診が困難と思われる五十九歳以下の男性を対象に、二日間の予定で、夜間の健診を計画しています。

井川町高額療養費貸付 資金基金条例の制定

高額療養費の支給に対し、療養に要する費用を支払うための資金を、社会福祉協議会のたすけあい資金貸付規程の高額療養費資金で対応しております。しかし、事務所が移転したことにより、利用者が老人福祉センターと役場の二

カ所を往復する等の繁雑さがありました。町が基金を設置し、資金の貸付を行うことにより、事務の一元化と利用者の利便性を図ります。

井川町診療所の 土・日曜日の宿直廃止

本町の診療所では職員に対する休憩・休日の確保や宿直手当の額等秋田労働基準監督署より改善を求められていました。検討した結果、土曜日、日曜日の宿直を（午後五時十五分から翌日の午前八時三十分まで）四月一日より廃止し、宿直手当の引き上げについても対応することとしています。なお、月曜日から金曜日までの宿直と土・日曜日の日直については、従来のとおりです。

こどもセンター及び 小・中学校の入所・入学状況

平成十六年度保育所の入所者は九十二名（前年比四名増）で、十一名の保育士で保育にあたります。乳児保育、居残り保育、障害児保育、出産休暇終了直後からの保育や、第一子〇歳児の保育料を無料とするなど、子育て支援の拡充を図ってきました。その結果、年度途中に〇歳児が九名入所するなど、低年齢児の途中入所が増加してお



り、この傾向は、新年度も予想されます。また、子育て支援強化の一環として、新年度から各階層とも国の保育徴収金額から二十％を減じた額とするようになりました。

幼稚園は、六十名（前年比五名増）の入園で、教諭三名で保育にあたりますが、幼稚園、保育園の一体保育を実施し、多様化された保育需要に積極的に対応します。

小学校は児童数三百三十三名、学級数十五学級（うち特殊学級が三学級）で、校長を含め二十二名（前年比同数）の配置内示を受けています。

中学校は生徒数百七十二名、六学級で、校長を含め十六名の配置内示を受けていますが、今後、県の小人数学習推進事業で、臨時講師や非常勤講師の加配が見込まれています。

学校給食費の値上げについては、米価の高騰などを勘案して、今年度は給食費を五円アップし、小学

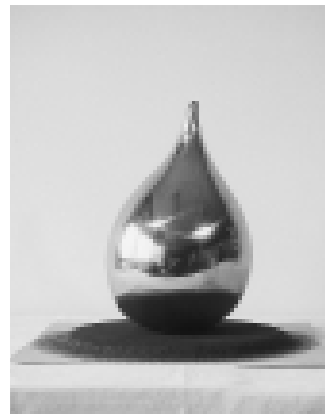

第4回桜の森彫刻コンクール
準賞「花の雫」

校二百五十円、中学校三百十円に
することとしました。これにより、
児童生徒一人あたりの負担は年間
で概ね千円の増となります。今後
とも一層、食に関する学習活動を
重視し、健康的な食習慣や食の安
全性への理解を深めていきます。

井川町誕生五十年記念事業

上井河村と下井河村が合併し、
井川町としてスタートして、平成
十七年二月一日には五十年を迎え
ることになります。合併五十年を
迎えるにあたり、町史の発行や石
彫シンボジウムの開催、全国さく
らシンボジウムの開催等、今年度
から明年度にかけて記念事業を計
画しております。
また、記念式典等も検討してお
ります。

公共工事の発注状況

辺地対策事業

・仲台1号線改良工事
落札/12,663,000円 業者/(株)小林組

町道側溝改良工事
・新屋敷大川線(第1工区)
落札/2,289,000円 業者/高勇建設

・新屋敷大川線(第2工区)
落札/2,042,250円 業者/(有)センケン
塗装工事

・今戸児童館
落札/1,030,118円 業者/昭塗装企業

・コミュニティセンター
落札/626,323円 業者/昭塗装企業

・井内体育館
落札/499,675円 業者/塗装業伊藤幸

町民体育館器具庫改修工事
落札/874,709円 業者/丸三建設



可決された主な案件

固定資産評価審査委員会委員に小林征雄さん(施田)
が選任されました。

次の特別職員を非常勤特別職から除きます。

- ・統計調査員
- ・集会所、児童館管理人
- ・幼稚園長
- ・老人福祉相談員

平成15年度井川町一般会計に4,920万円を追加し予
算総額を29億9,820万円としました。

補正の主なものは、

- ・五城目町・八郎潟町・井川町合併協議
会負担金等 130万円減額
- ・生活バス路線等維持費補助金 772.7万円追加
- ・減債基金積立金 6,000万円追加
- ・老人福祉センター給水管整備工事等 90.4万円追加
- ・井川町診療所特別会計繰出金 2,889万円追加
- ・県営園場整備井川東部地区負担金 555.5万円追加
- ・湖東地区行政一部事務組合負担金 488.8万円減額
- ・平成14年度債、借入額や借入日、借入利率確定、
一時借入金利子等公債費 276.2万円減額

井川町国民健康保険事業特別会計に1,181.7万円を追
加し、予算総額を6億449万円としました。

補正の主なものは、

- ・一般被保険者療養給付費 1,000万円追加
- ・高額療養費 70万円追加
- ・診療所レセプト電算処理システム導入費繰出金 223.1万円追加

井川町診療所特別会計を1,145.4万円を減額し、予算
総額を1億9,357万円としました。

補正の主なものは、

- ・診療収入 4,255.5万円減額

水道事業会計は、

- ・収益的収入を154.2万円を減額し、1億4,260.5万
円としました。
- ・水道事業費用34.2万円を追加
- ・資本的支出を139.3万円を減額し、
5,594.8万円としました。

そのほか各特別会計は決算を見込んで補
正しました。

表彰おめでとう

みなさんのがんばりが認められました

消防功労

日本消防協会表彰

勤続章

長年にわたる消防活動の功績
が認められ、平成十五年度の消
防功労者として、次の方々が
日本消防協会会長表彰・勤続章を
受賞しました。

第一分団元部長の遠藤新栄治



鈴木 稔さん
(小泉)

さん、第五分団副分団長鈴木稔
さんは昭和四十九年から消防団
員として職務に精励され、地域
の安全のために尽力されまし
た。



遠藤 新栄治さん
(今戸)

まちのいろんなところでここ
つと活動している人たちがいま
す。
毎日の小さな積み重ねが大きく
な輪になって
"住み良い町井川"
をつくっています。



森田 喜一郎さん
(小今戸)

秋田県国民健康保険
団体連合会表彰
森田喜一郎さんは、被保険者
を代表する運営協議会委員とし
て永年にわたり国民健康保険の
円滑な運営に貢献されました。



武田 弘子さん
(今戸)

交通指導隊功労

五城目地区 交通指導隊連合会表彰

武田弘子さんは、平成十年に
交通指導隊員に就任。主に、児
童や学生を対象とした街頭や交
通安全教室での指導にあたり、
安全啓発活動や事故防止に努め
てこられました。



町長日記抄

齋藤 正 寧

任期 財産の引き継ぎ)を中
心に議論をしてきた。合併申
請の必要要件で、いわば事務
手続きた。住民にとって最も
必要な情報は新町の建設計画

には至っていない。また、以
前に示した財政シミュレーシ
ョンも三位一体改革の結果、
地方交付税やその不足分を補
う臨時財政対策債(借金)が

十六年度で大幅カットされ、
全面見直しが必要だ。更に町
づくり計画案も、財政計画や
建設計画に裏付けされなければ
住民にとっては総花的で、
絵に描いた餅に等しい。こう
した手直しもあわせ、具体的
な判断材料は五、六、七月頃
に順次に議論される、と思う。
それぞれの町には互いに長
所も弱点もあるのは当然だが、
そのことは具体的には私にも
未だ不明の点が多い。ただ、
合併十年後には人口が二万人
を割る可能性も高く、人口減
少のスピードに負けない体制

のスリム化は避けられない。
いずれにしてもムード先行の
合併論議から具体的な判断材
料によって正否を現実的に考
えるとする気運が町民の間に
浸透しつつあるということだ
と思う。合併論議の潮目が変わ
りつつあるのかも知れない。
町としても、協議会での論議
の経過、具体的な資料など町
政座談会等を通じ提供する。
また、適切な時期にアンケー
ト、必要であれば住民投票も
視野に入れ、町民の意向を確
認する。

議員の改選をうけた三月定
例会は幅広い分野で活発な議
論が展開された。わけても印
象深いのは現実課題となっ
ている町村合併にどう対応す
るかについて改選前と比較す
れば慎重論が目立ったことだ。
五人の一般質問者の大半が合
併の決定に際し、自立計画案
を示すと同時に住民投票を採
用すべきではないかという主
張だった。重いテーマだけに
民意を尊重する立場からは筋
論としては当然だが、何より
も選挙を通じて明らかになっ
た住民の合併に対する不安、

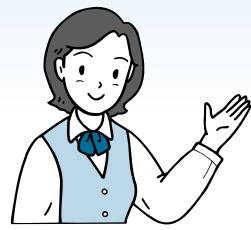

こんなときに 届け出が必要です。

この時期は、進学・就職・転勤などで、引っ越しや転居が多くなります。次のようなことがありましたら14日以内に役場健康課国民健康保険係の窓口へ届けましょう。

国保の窓口

国保に入るとき

他の市町村から転入してきたとき	転出証明書、印かん
他の健康保険などをやめたとき	健保の離脱証明書、印かん
生活保護をうけなくなったとき	保護廃止決定通知書、印かん
子どもが生まれたとき	保険証、母子健康手帳、印かん
外国籍の人が入るとき	外国人登録証明書

国保をやめるとき

他の市町村へ転出したとき	保険証、印かん
他の健康保険などに入ったとき	国保と健保の保険証、印かん
生活保護を受けることになったとき	保険証、保護開始決定通知書、印かん
死亡したとき	保険証、死亡を証明するもの、印かん
外国籍の人がやめるとき	保険証、外国人登録証明書

その他

退職者医療制度に該当したとき	年金証書、保険証、印かん
退職者医療制度に該当しなくなったとき	保険証、印かん
住所、世帯主、氏名などが変わったとき	保険証、印かん
保険証をなくしたり、よごれて使えなくなったとき	保険証、身分を証明するもの、印かん
長期出張などで別個の保険証がほしいとき	保険証、印かん
修学のため、子どもが他の市町村に住むとき	保険証、在学証明書、印かん

脳ドック、人間ドックを 受けてみませんか

井川町の保健事業の一環として、「脳ドック」「人間ドック」の受診希望者を募集します。対象者は、検査結果を町に提供できる方です。提供いただいた検査結果は、保健師が行う健康相談や診療所での治療、疾病予防などの健康管理に役立ちます。

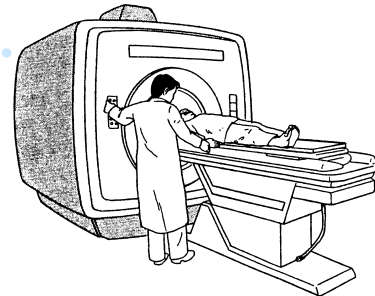

脳ドック

対象者 40歳以上70歳未満の方
(平成16年4月2日現在)

受診できない方
平成13～15年度に町の助成を受けて受診したことのある方
ペースメーカーを装着している方
人工関節・人工骨頭・義手・針治療の置き針などをしてしている方
手術などにより、金属類で縫合している方

医療機関 秋田県立脳血管研究センター

自己負担額 国保加入者 10,000円
国保以外の方 15,000円

募集人員 国保加入者 20人
国保以外の方 25人

受診日 受診日は脳研センターより指定されますので、後日脳研より通知します。

検査内容 尿、血液(貧血・血清蛋白・脂質・糖尿病・肝機能・腎機能)、MRI検査、MRA検査、頸動脈超音波検査、心電図、眼底、胸部X線検査

人間ドック (国保加入者の方のみ対象)

対象者 30歳以上70歳未満の方
(平成16年4月2日現在)

受診できない方
平成14～15年度までに町の助成を受けて受診したことのある方

医療機関 JA秋田厚生連 湖東総合病院

自己負担額 10,000円

募集人員 国保加入の方のみ 男性5人
女性5人

受診日 平成16年6月～平成17年2月まで
(受診月だけ希望できます)

検査内容 尿、身体測定、血圧、血液(貧血・脂質・血糖・肝機能・腎機能)、心電図、眼底、胸部X線検査、腹部超音波、各種癌検査(胃部・婦人科)

申し込み・問い合わせ

募集期間はいずれも4月7日(水)～28日(水)まで
役場健康課(有線4432 874-4417)
受付時間は、午前8時30分から午後5時15分まで
(土、日、祭日を除く)

人事異動

(平成16年4月1日付)

【役場関係職員】

・産業課長(健康課長)	遠藤 政勝
・産業課主事(町民課主事)	湊 和樹
・健康課長(水道課長補佐)	伊藤 弥志長
・水道課主任(総務課運転士)	伊藤 卓也
・情報課主査(出納室主査)	菅生 千ヨミ
・公民館主査(中学校校務係長)	佐藤 美智子
・公民館主任(情報課主任)	小林 夏子
・出納室主事(選管書記)	伊藤 律子
・選管書記(農業委員会主事)	伊藤 佳子
・町民課係長(診療所係長)	伊藤 祐幸
・総務課運転主任(中学校主任校務員)	嵯峨 国男
・中学校校務係長(小学校校務係長)	藤田 イ子
・小学校校務係長(診療所補助看護師)	中山 弘子
・子どもセンター副園長(保Ⅹ同幼)	藤田 孝子
・子どもセンター係長(幼Ⅹ同主査保)	鈴木 美知子
《新任》・診療所看護師	畠山 千春
・診療所准看護師	工藤 美穂子
《退職》・産業課長	三浦 攻
・定住促進センター主査	斎藤 良治
・健康センター保健師	岸 マサ
・診療所補助看護師	一関 節子
・給食センター主任調理員	藤原 敬子

【井川小学校】

▷転入 教諭	安藤 能布子(御野場小)
	湊 優子(大久保小)
	安田 真紀子(高清水小)
	川上 明美(旭川小)
	佐藤 寿芝(追分小)
	渡部 昭子(金岡小)
▷転出 教諭	桑村 功子(秋田東高)
	畑 沢千景(弘戸小)
	堀 良恵(出戸小)
	宮腰 勝(五城目小)
	土崎 龍郎(出戸小)
	畠山 真喜子(能代第四小)
▷退職 栄養士	佐藤 トモ子

【井川中学校】

▷転入 教頭	小松 忠(岩見山中内)
教諭	伊藤 譲(出羽中)
	鈴木 衛(新規採用)
	千葉 彦希(新規採用)
	金谷 正裕(五城目一中)
	武田 憲(比内中)
▷転出 教頭	三浦 雄一(下浜中)
教諭	関 純子(天王南中)
	渡邊 一幸(潟西中)
	本間 秀徳(男鹿東中)
	三浦 正(男鹿南中)
	近藤 謙一(岩城少年自然の家)
	真崎 敦史(鳳中)

【教育委員会】

転入	派遣スポーツ主事	菊地勇拓(男鹿南中)
転出	"	鎌田拓也(弘戸中)

春です。身のまわりをきれいに！

全町一斉清掃・河川クリーンアップ

4月4日(日)午前5時30分～

道路側溝等の清掃による泥等は、大野地町内の旧ごみ処理場で処理いたします。

受付時間: 4月4日 午前5時30分～午前7時
一斉清掃以外の個人のごみと思われるものは、引き受けませんのでご注意ください。

町内の側溝、カーブミラー、ガードレール、不法投棄箇所などの共同清掃。地区集会所など共同利用施設の清掃
地域河川のクリーンアップ
ねずみや衛生害虫の発生源の除去
その他、地域の状況に応じて

きれいで 快適な
生活環境をつくろう

4月1日～7日

【みんなでつくろう！きれいな秋田】
秋田県では、4月を「あきた・クリーン強調月間」とし、今年も、4月11日(日)を「あきた・ビューティフル・サンデー」としました。
みんなで自宅のまわりなど、身近な環境をきれいにしましょう！

春季環境衛生週間



卒業式



校長先生の一言一句が胸に染みます

～中学校

- 3月12日 中学校 57名
- 3月15日 小学校 56名
- 3月16日 子どもセンター 48名

穏やかに晴れ渡った早春。それぞれの学舎からそれぞれが感謝を胸に巣立っていきました。ご卒業おめでとう!!



みんな、こんなに大きくなりました
「先生、ありがとう」

～子どもセンター



お父さん、お母さんも感慨ひとしおです

～小学校



街のいい顔み~つけた!



公民館だより

花いかだ

TEL(874)4422 有線4443



学校との連携の下に生活習慣を

井川小学校校長 大竹 東

新学期が始まりました。子どもたちはそれぞれの学年で新鮮な気持ちをもって意欲的な生活をしているように見受けられます。この新鮮な意欲をいつまでも持ち続けていってほしいと願っています。

ところで、保護者の皆さんから「小学校での躰はうまくいきません」との声が聞こえてきます。躰は歴史と文化に支えられ行動の仕方身に付けるのだから、うまくできないのは当たり前です。

躰けるときに大切なことは、ほめることを繰り返させることです。「ちゃんはい子ね明日使う教科書を揃えられましたね」などと、ほめながら躰けます。「あなたはいい子だから、きつとできるわね」と、自主性に訴えます。そうしますと、大好きなお母さんの期待に応えようと、繰り返し繰り返して頑張ります。繰り返すことによって、脳の細胞がネットワークをつくり、教科書を準備する行動のパターンがで上がります。すると、教科書を準備しないと気持ち

ちが落ち着かず、することが喜びとなります。

本を読む習慣を付けたい。決められた時間に勉強させたい。例えよい目標があっても、その子の体力や能力、性格を無視すると、負担になるだけでなく、反対に嫌いになってしまいます。

効果的な躰をするために学級担任の先生と連絡を取り合ってください。家庭での様子、教室での言動を相互に連絡し合うことにより、その時点で一番大切な躰が効果的に指導できると思います。「筆箱の中の鉛筆を揃えられました」と連絡帳で知らせていただければ、担任は「えらいね」とほめることができます。よいところをきちんと見て、頑張っていることを評価してくれる人に対し、子どもは信頼し、耳を傾け、言われたことを実現しようとしていきます。

躰は「心のファッショ」と言われます。お様の性格や能力、体力に合わせて、「心のファッション」が身に付きますよう頑張ってください。

シュリーンの楽しい英語の時間です



このコーナーは、毎週水曜日、有線放送の夜の定時放送で放送されます。ひとくち英会話のテキストとしてご利用ください。

Spring Vocabulary 春に関する単語集

- melt とける
The snow melts.
雪がとける。
- mud 泥
The snow melts and turns the ground into mud.
雪がとけて地面が泥になる。
- bud 芽、つぼみ
You can see the buds on the trees.
木のつぼみが見えます。
- bloom 花が咲く
Soon the buds will bloom.
間もなくつぼみが開くでしょう。
- blossom (木、庭木の)花
The cherry blossoms in Ikawa are beautiful.
井川町の桜の花は美しい。
- flower 花
Tulips are spring flowers.
チューリップは春の花です。
- warm 暖かい
In spring, the weather becomes warm.
春には天候が暖かくなる。
- breeze そよ風
In springs, the winter wind becomes a nice breeze.
春には冬の風がさわやかなそよ風になる。
- leaf (leaves) 葉
The leaves will grow back on the trees.
その木の葉はまた生えてくる。
- seed (seeds) 種
I will plant seeds in my garden next month.
私は来月、庭に種を植えます。

いろんな世界が待ってるヨ!

公民館図書室

大人向けの本

- わが子に伝える「絶対語感」 外山滋比古著 / 飛鳥新社
- 小学校の不思議な常識 保育所を考える親の会OB組
- 世界の子育て〜とっておきの知恵650 中井知恵訳 / PHP
- 老い方練習帳 早川一光著 / 角川書店
- 以上、現場からでした 安藤優子著 / マガジンハウス
- ひとが否定されないルール 妹ソマへ 日木流奈 / 講談社
- 野ばら 林真理子 / 文藝春秋
- 歳三 往きてまた 秋川香乃 / 文芸社
- 美しき日々 コン・ソンヒ / NHK出版
- 対談・筑紫哲也「この国の行方」 集英社
- 「花」を描こう 春・夏・秋・冬 丹羽聡子 / マール社
- 実践、料理のヘソ 小林カツ代 / 文藝春秋
- 懐かしく新鮮、和の手芸 NHK出版
- 失敗しない野菜づくり入門 主婦の友社

井川町スポーツ少年団

スポーツの楽しさを知り、スポーツを通して健康な身体と心、友だちづくりを...

- 野球 男子・女子ミニバスケットボール
- 柔道 剣道 相撲 空手道
- 小学校を通して、募集を行います。詳しくは、そのパンフレットをご覧ください。

合同入団式 4月22日(木) 午後6時
▷場所 町民体育館

教室・講座	開催日・時間	会場
英会話教室	6.13.20日(火) 18:30、19:50	公民館
シュリーンのクッキング教室	21日(水) 14:00	公民館
お茶を楽しむ会	27日(火) 15:00、19:00	公民館
3B体操講座	7.21日(水) 10:00	公民館
絵手紙講座	8.22日(木) 9:30	公民館

4月の公民館活動



湊前会長さんは、24年間生徒の卒業を見守ってきました

3/5

母校を中心に前進

～中学校同窓会入会式～

井川中学校同窓会入会式が行われ、今年度卒業生56名が入会しました。式典では、昭和33年以来24年間に渡り同会長を務められた湊利典さん(羽立)に感謝状が贈られました。

前会長の湊さんは「百里を行く者は九十里を半ばとす。」という言葉を用いて卒業生を激励し、新会長を森田潔さん(小今戸)にバトンタッチされました。

新入会員の中学生には、同窓会から記念品が贈られ、代表して伊藤貴史君が誓いの言葉を述べました。井川中学校同窓会会員数は5,200名余りの会員となりました。

2/29

成長期に必要な運動は

町では、文部科学省の指定を受け、運動部活動地域連携実践事業に取り組んでいて、その一環として「基礎体力トレーニング講習会」が行われました。

この講習会は、生涯にわたりスポーツに親しめるようスポーツ医・科学に関して指導理論や実践法を学ぶもので、子どもたちやスポーツ指導者130名が参加して行われました。

内容は「成長期に必要な基礎体力」と題した講演が行われ、演習では「柔軟性・敏捷性を高めるトレーニング」として、SAQトレーニングが紹介されました。アメリカで開発されたというこのトレーニング法はみんなの注目を集めていました。



男の子も、女の子も、ギョーザ作りに真剣です



3/25

作って食べるとおいしいよ

～春休みこども料理教室～

コミュニティセンターでは、春休みの3月25日、小学生を対象とした料理教室を開きました。

今、地産地消や食育など食に関することが取りざたされていますが、子どもの時から食に関心を持ってもらうように、地域活動でも取り上げ、町栄養士さんから食事についてのお話を聞き、実際自分たちで調理してみました。

参加した32名の子どもたちは、グループに分かれ、ギョーザやカップケーキを作って、みんな満足です。

食べ過ぎないように、栄養のバランスのとれた食事をしましょうね。



大広間の中央に祀られた仏様たくさんのお供物が並びます



「分量は?」「薄味にしないとネ」「老老介護だな」...和気あいあいです

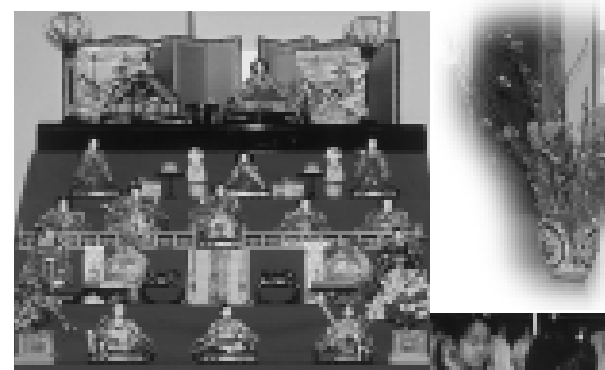

桃の節句は女の子の成長を願ったものです



3/12・17・19

栄養を考えて食べやすく

～高齢者食生活教室～

お年寄りの方々が食生活の面からも生き生きと元気で過ごせるように、毎日の食事の栄養や食べやすい献立を学んでもらう、高齢者食生活教室が開かれました。

「ゆうゆう」での教室では、集まったお年寄り60名に試食をしていただき、町公民館での教室には、高齢者を介護する方々8名が、調理実習をしました。

献立は「うなぎの柳川風丼」と「青菜とツナのださつ煮」。

食べやすいように食材を柔らかく、細かくし、味付けも塩分控えめ。保健師や栄養士のお話に耳を傾けていました。

3/3

今日は楽しいひな祭り

～子どもセンターひなまつり会～

女の子の幸せと成長を願って行われるひなまつり。子どもセンターでは、寸劇を見たり歌をうたったりしてお祝いしました。白酒ならぬカルピスと雛あられがおやつに出て、雛あられの優しい色遣いが女の子のお祭りを象徴しているかのようでした。雛あられは4色で彩られ、春夏秋冬を表しているのだそうです。1年中健康でいられますようにという願いが込められています。

3/17

おらほの公民館 エエな!

～海老沢百万遍念仏講～

海老沢町内では、地域のお年寄りたちが、新しい公民館分館が完成したことを祝い、新公民館で百万遍念仏を行いました。地域の末永い繁栄と幸せを願い、これまでは彼岸の入り、中日、彼岸明けとお彼岸の3日間、町内の神社で行っていました。

この日集まった老婦人は30名。鐘と太鼓を叩く人を中央に数珠をもつ人たちが囲んで、「ナンマイダーツ」と唱え、数珠を回しながら拝礼します。

老婦人たちは「えがったナ」「ええ公民館だな」「新し公民館見るのこれが最後だべ」などと口々に喜びながら念仏を唱えました。

百万遍の音色は、幸せとともに春を運んでいきます。



「百万遍念仏講」は百年も前から女性たちによって、引き継がれてきました

児童手当

小学校3年生まで支給拡大



平成16年4月1日から、児童手当制度が拡充されました。支給対象年齢が小学校第3学年修了前（9歳到達後最初の年度末）まで拡大されます。

新たに児童手当等を受けようとする児童の保護者は、認定請求の手続きが必要です。

なお、改正に伴う新規請求は、法施行日より平成16年9月30日まで受け付けたものに限り、特例的に4月1日（または支給要件に該当した日）にさかのぼって支給されます。

平成16年度小学校入学児童の保護者へ (平成9年4月2日～10年4月1日生)

平成16年3月31日まで、当該児童に係る児童手当を受給していた方は、手続きの必要はありません。それ以外で受給資格がある場合は、認定請求や額改定認定請求が必要です。

平成16年度小学校2・3年生の児童の保護者へ (平成7年4月2日～9年4月1日生)

現在、児童手当を受給していない方は認定請求、受給している方は額改定請求が必要です。

なお、認定に必要な添付書類を提出していただくこともあります。

また、所得が一定以上の場合は支給されないこともあります。

対象者へは通知を郵送します。

詳しくは、役場町民課

(有) 4441

TEL 874-4416

日本国花苑

さくらまつり

～ 4月24日～5月5日 ～

4月25日(日)
彫刻鑑賞会(13時～国花苑内)

4月29日(木)
歌と踊りの集い
ヤートセ秋田
フリーマーケット(芝生広場)
お茶会(定住センター後ろ)
全県選抜少年野球大会(9時～町民球場)

飲酒運転 検挙者急増!!

井川町の飲酒運転違反者検挙件数が1～2月中に早くも4件発生し、全県67位となりました。(3月も数件の違反者が検挙されているようです) 昨年是一年間で8件発生したものの、全県20位と大変良い成績だっただけに非常に残念な状況です。

飲酒運転は犯罪です。このことを家族、地域、社会など至る所で話し合い、酒を飲んでからの車の運転は絶対にしないよう心がけてください。

飲酒運転による事故は本人の人生を狂わせるだけでなく、その家族や会社にまで悲劇を招きます。

「酒酔い運転」……違反点25点で、一発・免許取消。
3年以下の懲役又は50万円以下の罰金。

「酒気帯び運転」…違反点13点で、一発・免許停止。
1年以下の懲役又は30万円以下の罰金。

飲酒運転追放の輪をみんなの手で...

- ・飲酒した人に運転を命じたり、運転を頼んだりしてはいけません。
- ・飲酒した人に車を貸してはいけません。
- ・車を運転する人に酒類を提供してはいけません。

信号が変わります

国道7号線
今戸・海老沢入口交差点

国道七号線と今戸・海老沢入り口交差点の信号が変わります。今までは国道優先で今戸方面からの車を感じて信号が変わっていましたが、今後は定周式信号に変わります。注意して通行しましょう。



信号が切替わります



井川町診療所では、土曜日・日曜日の宿直を四月から廃止します。
今までは、平日の日中はもちろん、土曜・日曜の日中は日直が、夜間でも宿直の看護師がいて、町民の方の診療にあたってきましたが、平成十六年四月以降、土曜・日曜の宿直をおかなくなりになりました。
なお、土曜・日曜の日中は日

国保井川町診療所 土・日宿直廃止

～4月から

お知らせ

4月

くらしの情報

役場の電話番号・メールアドレス

URL <http://www.town.ikawa.akita.jp/>
ホームページに関すること
webmaster@town.ikawa.akita.jp

総務課 soumu@town.ikawa.akita.jp	874-4411
出納室 suitou@town.ikawa.akita.jp	874-4412
情報課 johou@town.ikawa.akita.jp	874-4413
税務課 zeimu@town.ikawa.akita.jp	874-4414
町民課(戸籍)	874-4415
町民課 tyoumin@town.ikawa.akita.jp	874-4416
健康課 kenkou@town.ikawa.akita.jp	874-4417
産業課 sangyou@town.ikawa.akita.jp	874-4418
農業委員会 nougyou@town.ikawa.akita.jp	874-4419
建設課 kensetu@town.ikawa.akita.jp	874-4420
水道課 suidou@town.ikawa.akita.jp	874-4421
公民館 (環境改善センター)	874-4422
歴史民俗資料館	874-4423
教育委員会 kyouiku@town.ikawa.akita.jp	874-4424
議会事務局 gikai@town.ikawa.akita.jp	874-4425

毎月10日 消防団積載車巡回

井川町消防団では、毎月10日、事故0デーにちなんで、各消防団積載車で防火巡回を行います。当日の夕方、巡回は赤色灯を点灯しながら、鐘を鳴らして、防火など地域の安全を呼びかけることになりました。各分団の担当地区を巡回しますので、本当の火事とお間違いないようにお願いします。

井川町診療所
TEL 874-4391
2215

直が従来通りの対応で診療します。町民の皆さまには、大変ご不便をおかけすることになりますが、ご理解の程お願いいたします。
診療所では、今まで以上に受診しやすい環境づくりに努めていきます。

平成16年 春の全国交通安全運動

4月6日(火)～15日(木)



急がずに
マナーと
ゆとりで
交通安全

平成16年度 子宮がん・乳がん検診日程

期日	会場	対象町内
4月14日(水)	井内児童館	大台・井内・仲台
15日(木)	コミュニティセンター	大妻・寺沢・綱木沢 施田・館岡・赤沢
16日(金)	町民体育館	八幡・大倉・保野子 横岡・坂本・大野地 宇治木・小泉・新間
20日(火)	小今戸公民館	今戸・小今戸・新屋敷
21日(水)	健康センター	海老沢・上村・中下村 小竹花・田中・さくら
22日(木)	健康センター	街道・羽立

受付時間：午後1時30分～2時30分

町では、平成十六年度子宮がん・乳がんの集団検診を左記の日程で実施します。
昨年からは子宮がん・乳がん検診は、循環器健診と同時に実施しないで、単独で検診を行っています。

役場健康課(有) 4432
健康センター(有) 4455
受診料 子宮がん 1,300円
乳がん 500円
・子宮がん検診を受診する方はスクートの着用をお願いします。
・通知書・問診票
・持参するもの
・受診料

検診

いますので、受診する方はお間違いないようお願いいたします。

4月のカレンダー

- 4日(日) 全町一斉清掃日(5:30~)
- 5日(月) 小・中学校始業式
- 6日(火) 小学校入学式(10:00)
中学校入学式(13:30)
- 7日(水) こどもセンター入園式(10:00)
- 14日(水) ・中学校授業参観・PTA総会
・子宮がん、乳がん検診(~22日)
- 16日(金) 町内会長会議(14:30~、役場)
- 24日(土) ・日本国花苑桜まつり(~5/5)
・中学校郡春季体育大会(~25日)
- 25日(日) 彫刻鑑賞会(13:00~、国花苑)
- 29日(火) ・歌と踊りの集い&ヤートセ秋田
(10:00~、国花苑)
・全県選抜少年野球大会
(9:00~、町民球場)

テレホンカードが当たる 広報クイズ 153

今月の問題
 (1)平成16年度井川町一般会計の予算額は
いくらですか。
 (2)3月定例議会では何人の方が一般質問
をしましたか。
 (3)秋田県飲酒運転追放競争では、井川町
は2月末現在第何位ですか。
 応募の方法
 ハガキに答、住所、氏名、年齢、世帯主名を記
入してください。
 あて先
 〒018-1596 井川町北川尻字海老沢樋ノ口78-1
井川町役場 情報課 広報係
しめきり
 4月20日(当日消印有効)
 正解者の中から抽選で5人の方にテレフ
オンカードをプレゼントします。
 前回の答えは、(1)社会に適應した行動
ができるようにすること (2)井川町食生
活推進協議会 (3)5回目
 当選者は次の通りです。松田 悟(新屋
敷) 三浦哲男(綱木沢) 外木 実(神奈
川県)さんにテレホンカードを送ります。
 たくさんのお応募をお待ちしています。

ぼくたちむしば なかつたよ

1歳6ヶ月児健診でむし歯の
なかつた子どもたちです。

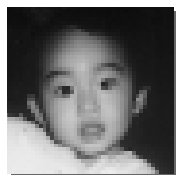

三浦 諒ちゃん
(大倉)



畠山晃輝ちゃん
(大倉)



石坂真呼ちゃん
(井内)



湊 彩葉ちゃん
(大倉)



石坂 華ちゃん
(街道)



藤田晴彦ちゃん
(新屋敷)



高橋勇輝ちゃん
(大台)



津田航佑ちゃん
(小今戸)



藤田 楓ちゃん
(さくら)

保健だより 4月分

健康相談・母子健康手帳交付・わいわい広場

月 日	事業名	内 容	会 場
4月5日 19日 (月)	健康相談	骨密度測定 健康、栄養に関する相談等	9:00~ 17:00
	母子健康 手帳交付	母子健康手帳・妊婦健康診査受診票交付 保健指導、栄養指導	健康センター
4月5・12日 19・26日 毎週月曜日	わいわい 広 場	乳幼児・親等が対象。みんなで遊び、 情報交換、相談(栄養、歯科)もできます	9:00~ 17:00

すくすく学級・乳児健診

月 日	健 診 名	対 象 者	内 容	受付・会場
4月27日(火)	すくすく 学 級	平成16年1月生まれ	身体計測・保健指導 離乳について(試食)	9:30~9:45 健康センター
	乳 児 健 診	平成15年12月・9月 6月・4月生まれ	身体計測、保健指導 内科診察、栄養指導	13:00~13:30 健康センター

・健診の時は問診票、母子健康手帳、バスタオルをお忘れなく。
 ・7カ月児は、離乳食指導がありますので、1時までに受付を済ませて下さい。

三種混合予防接種

月 日	対 象 者	受付時間	会 場
4月8日 (木)	1期初回・15年4月1日~15年12月31日生 ・7歳6カ月未満で未実施の子	13:30~ 14:00	診 療 所
5月6日 (木)	1期初回・16年4月1日~15年12月31日生 ・7歳6カ月未満で未実施の子		
6月7日 (月)	1期追加・1期初回(3回)終了後から 1年経たず		

食生活改善推進員養成講座

~受講生募集~

町では、平成16年度食生活改善推進員養成講座の受講生を募集します。健康な生活を送るためには毎日の食事が大切です。食材のもつ栄養や、年齢や体調に合わせた必要量などを学び、家族の食事づくりに役立てましょう。40時間の講習を受けると「ヘルスメイト」として、地域で活動もできます。地域のみんを誘って参加して下さい。
 申 込 期 日 4月20日
 お問い合わせ 健康センター
 (有)4455 TEL874-3300

試食も大事な学習です



井川町役場 018-874-4411
 U R L http://www.town.ikawa.akita.jp/
 E-mail jouhou@town.ikawa.akita.jp

今月のお知らせ

見て! みて!

鳥インフルエンザ について

国内で、「鳥インフルエンザ」が発生し、不安や混乱を招いていますが、次のことに気をつけましょう。
食品について
 ・鶏卵を「生」で食べても健康を損なうこととはないようですが、不安な方は加熱することを勧めます。
 ・鶏肉は充分加熱して食べて下さい。
感染について
 ・人の体内に大量にウイルスが入った場合、ごく希に罹ることがあります。
 ・人から人への感染は確認されていません。
鳥が死んでいたら
 ・生き物ですからいつかは死にます。原因をよく見極めて冷静に対処しましょう。
 ・鳥が連続して死んでしまったらという場合は、家畜保健衛生所又は、保健所ににご相談下さい。

ホームヘルパー2級 養成講座受講者募集

医療法人「正和会」では、標記講座を開催し、受講生を募集します。
 対象 全日程の受講が可能な50歳までの方
 人員 60名
 日程 5月11日(火)~9月11日(土)
 会場 正和会会議室
 資格 全研修を修了した方には、修了証書・修了証明書を授与、ホームヘルパーとしての活動ができます。
 (当会の新規事業において、職員を採用する場合は、応募の機会を提供します)
 受講料 35,000円
 (教材費は自己負担です)
 申込期間 4月1日(木)~15日(木)
 申込書の請求・問い合わせ
 医療法人正和会(ほのぼの苑)
 TEL877-7110

労働基準監督官

受験資格
 ・昭和50年4月2日~58年4月1日生の者
 ・昭和58年4月2日以降生で平成17年3月までに大学を卒業する見込みのある者
 試験の程度 大学卒業程度
 1次試験
 日程 6月13日(日)
 8:45~18:00
 場所 秋田経済法科大学
 40周年記念館
 申込用紙請求先
 全国の労働局、労働基準監督署、
 人事院地方事務局
 試験申込受付
 4月1日(木)~16日(金)
 申込先
 〒010-0951
 秋田市山王7丁目1-3 秋田合同庁舎
 秋田労働局総務課
 TEL862-6681 内線424

国税専門官

受験資格
 ・昭和52年4月2日~58年4月1日生の者
 ・昭和58年4月2日以降生で平成17年3月までに大学を卒業する見込みのある者
 申込用紙請求先
 各税務署総務課
 1次試験
 日程 6月13日(日)
 内容 教養・専門
 試験申込受付
 4月1日~16日(金)
 申込先・お問い合わせ
 仙台国税局人事第2課
 TEI263-1111 内線3236

平成16年度 自衛隊幹部候補生募集

受験資格 20歳以上26歳未満の男女
 採用数 陸海空自衛官
 男約270名(全国)
 女約20名
 受付 4月5日(月)~5月11日(火)
 試験日 5月22日(土)~23日(日)
 試験会場 秋田市
 申込先・お問い合わせ
 秋田地方連絡部募集案内所
 TEL864-4929・824-5976

火事に注意!

~空気が乾燥してきています~

春の火災予防運動
 4月4日(日)~10日(土)

秋田県山火事予防運動
 4月1日(木)~5月31日(月)

その油断
 火から炎へ 災いへ

昨年は井川町でも林野火災が発生し、200万円余りの損害がでています。これからの季節、入山者も多くなります。火の元には気をつけて下さい。



600字で
ひとこと



伊藤智奈美さん(今戸)
美容師になり、かみを可愛く切ってあげたい。



伊藤詩織さん(今戸)
イラストレーターになり、いろんな絵を書きたい。



伊藤 梓さん(横岡)
看護師になり、みんなを助けて世の中を明るくしたい。

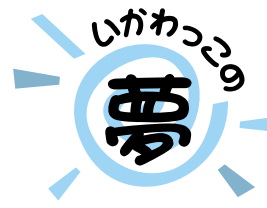

伊藤 群さん(上村)
プロ野球選手になり三冠王になりたいです。



伊藤 諄さん(上村)
化学者になり、化学ノーベル賞をとりたいです。



石井竜太さん(八田)
練習をいっぱいして野球選手になり試合で活躍したい。

みんなのひろば

何よりも眩しく

伊藤 泉(今戸)



時の流れるのは、早いもので、四月、体より大きいランドセルを背負った、息子の手をひいて登った坂道。入学の記念にと町からいただいた杏の木を手にパチリと写真を撮って、もう六年です。家に帰ってから息子は、苗を植えてもらい大喜びをしていたの思い出します。あの時の苗は細く、

根がつかしらと思いましたが、丁寧に手をかけてもらったおかげで、しっかりと我が家の庭に根つきました。細い苗は、まるでようやく親の手を少しはなれ、小さな一歩を自分の力で歩き始めた息子のようでありました。
次の春、杏はかわいい花をその細い枝にひとつ、ふたつと咲かせました。二年、三年とたつうちに多くの実をつけ、毎年、その実を採り祖母に漬けてもらい、ほんのりすっぱい実を口いっぱいにはおぼるのを楽しみになっていきます。また今年もかわいい花を咲かせてくれる季節が近づいてきたと、庭の手入れをはじめた祖父の姿に三年前のことを思い出しました。
三月十五日小学校卒業式、立派

に卒業証書をもたらした姿に熱くこみあげてくるものがありました。六年間、小さいけれども毎日一歩、一歩と進んできた息子。今度は、少しばかり大きい一歩を踏み出すうとして息子が私達夫婦は、何をしてもあげることができなくなるのか。いつも、息子の心をギュと抱きしめてあげる、どんなときも、何でも一生懸命に頑張っている親の背中を見せてあげることだと、改めて思います。
卒業式の朝、学校の坂道を登り、ふっと見上げた空には眩しいばかりの陽が差していました。思わず目を細めました。私には前を歩く学生服姿の息子が、何よりも眩しく映っていたのでした。

わが家のアイドル



安田 弥音ちゃん(右)(一歳)
夏音ちゃん(左)(三歳)

寺内町内(父・雅人さん)
(母・美雪さん)

よちよち歩きでお姉ちゃんをおいかけてばかり...。まねっこ大好きとても元気なねねです



ピカピカの一年生

森田有羽ちゃん(小今戸)

幼稚園一年生です。初めての集団生活。たくさんのお友達と砂遊びができること楽しみにしています。
三月にはお姉ちゃんになりました。好き嫌いのないしっかり者のお姉ちゃんです。
お母さんに買ってもらった赤い靴を何度も履いて、入園式を待っています。



ガンバール高校生

半田幸輝君(羽立)
能代高校(3年) 柔道部

お姉さん二人とともに育った幸輝君は優しくかわいい坊やでした。柔道もお姉さんの練習や試合を応援に行っているうちに、

違和感なく自然に始めていたのか。今では176センチ、81キロ、全県学年別選手権大会で優勝するたくましい高校生になりました。
中学校時代も全県新人大会で優勝するなどすばらしい成績を残しています。
高校生になってからの一番の戦いは、自分の体調を整えることでした。大会を前にして腰や足を痛めることが多く、思う存分力を発揮できないのでした。もちろん練習も厳しくつらいと思うこともありましたが、そ

まもなく高校生最後の夏を迎えます。目指すはインターハイ。「いえ、高校のレベルでは3位くらいだから...。」と謙遜。「でも個人ではインターハイを目指してがんばりたいな。」本番まで後3カ月。最後の力を振り絞ってがんばります。

短歌

井川短歌会詠草

薄暗き空が次第に晴れ渡り朝日が昇り今日も始まる
部屋内でタバコ吸うなと幼言う換気扇回し息子は煙満たしいる
父訪ね遠廻りして帰る道路のとう香る母の命日
誕生日にさくら会より戴きて一冬咲いて元気を貰う
啓蟄とテレビが告げるこの朝に雪花となる木木を眺むる
コウコウと鳴きて頭上を渡り行く白鳥の羽陽に煌めけり
「君が代」を口ずさむときおのずから姿勢を正すわれに気づける
クロッカスの花を閉ざしめ風花は弥生の空をゆるくおちくる
友逝きて最後の別れと甲えども心に消えずありし面影
雪消えの土手より摘みし露のとうのほろにがき味春一番に
雑壇に蓄ふくらむ桃の花巣立ち行く子の話多くなる
番犬の役にもたためひとの良き犬なれど留守番を言いつけて来ぬ

- 伊藤 陽子
- 小林 タミ
- 伊藤千代美
- 工藤 美穂
- 児玉千代子
- 遠藤恵美子
- 小林 喜作
- 斎藤 真人
- 鈴木 鉦造
- 渡部 光造
- 伊藤ミヤ子
- すずきいさむ