

豊かに咲き誇る 笑顔で心が弾むまち 秋田県 井川町

広報

いかわ

IKAWA TOWN

2024

01



井川町役場
各課の電話番号・メールアドレス

課名	電話 メールアドレス	有線
総務課		
◆総務班	874-4411 soumu@town.ikawa.akita.jp	4577
◆企画調整班	874-4411 kikaku@town.ikawa.akita.jp	4561
町民生活課		
◆住民生活班	874-4415 (戸籍) 874-4416 tyoumin@town.ikawa.akita.jp	4431 (戸籍) 4441
◆医療保険班	874-4416 iryuu@town.ikawa.akita.jp	4442
健康福祉課		
◆長寿福祉班	874-4417 fukushi@town.ikawa.akita.jp	4432
◆こども・ 子育て支援班	874-4426 kosodate@town.ikawa.akita.jp	4437
産業課		
◆産業振興班	874-4418 sangyou@town.ikawa.akita.jp	4546
◆環境整備班	874-4420 874-4421 (水道) kankyuu@town.ikawa.akita.jp	4464 4422 (水道)
◆農業委員会	874-4419 nougyou@town.ikawa.akita.jp	4497
税務会計課		
◆税務班	874-4414 zeimu@town.ikawa.akita.jp	4500
◆会計管財班	874-4412 kaikai@town.ikawa.akita.jp	4525
教育委員会		
◆学務班	874-4424 kyouiku@town.ikawa.akita.jp	4538
◆公民館	874-4422 kouminkan@town.ikawa.akita.jp	4443
議会事務局	874-4425 gikai@town.ikawa.akita.jp	4511

施設等の利用状況 (11月)

施設等	利用状況	4月からの 累計
町内巡回バス	949人	7,735人
農村環境改善センター	702人	7,232人
町民体育館	775人	4,844人
町民武道館	231人	2,131人
町営野球場	0人	1,581人
スポーツ交流館	429人	2,291人
定住促進センター	1,188人	9,314人
日本国花苑施設	517人	6,761人
老人福祉センター	1,135人	8,954人
子育て支援多世代交流館	1,133人	9,491人
ごみ処理場	67 t	581 t
し尿処理場	6 kl	41 kl

January 2024

広報いかわ
令和6年1月1日発行
Vol.806

01

もくじ CONTENTS

- 04 町長より新春のあいさつ
- 06 申告相談が始まります
- 08 12月定例会報告
- 12 まちの話題
- 14 生涯学習だより
- 15 フォトコンテスト結果発表
- 16 暮らしの情報
- 20 子育てに関するお知らせ
- 22 保健・健康に関するお知らせ
- 23 駐在所だより
- 24 みんなの広場、地域おこし協力隊活動日誌

－ 今月の表紙 －



今月号の表紙は、昨年6月に町の文化功労賞を受賞された佐藤秀弘様(小泉町内)に今年の干支である「辰」の文字を書いていただきました。佐藤様、ありがとうございました。

華やかな表紙とともに、リニューアルされた「広報いかわ」を本年もどうかよろしくお願いたします。



広報いかわ

今月のカレンダー

- ★…子育て・保健
- ◆…体操教室
- ▲…各種相談
- …各種行事など

日	月	火	水	木	金	土
12/31	1 元旦 	2 振替休日	3	4 ●宮公庁仕事始め ●消防団出初式 ★母子手帳交付 ★健康相談	5	6
7 ●全町バスケットボール大会	8 成人の日	9	10 ◆いきいき	11	12	13
14 ●きらめき女性のつどい	15 ★母子手帳交付 ★健康相談 ◆男クラ	16 ●町議会議員一般選挙告示日 ●農業委員会総会 ◆のんびり	17 ◆いきいき	18 ◆はつらつ ▲司法書士による無料相談会 ●ゆうゆう倶楽部	19	20 ●スポーツ少年団指導者研修会
21 ●町議会議員一般選挙投票日	22	23 ◆のんびり ▲弁護士による無料相談	24 ◆いきいき	25 ◆はつらつ	26 ★すくすく学級 ★乳幼児検診	27
28 	29 ◆男クラ	30 ◆のんびり	31	2/1	2	3 

年末年始期間のお知らせ

◆ ごみの収集

【年末】 12月30日(土)午前まで

【年始】 1月4日(木)から



◆ 公共施設等の業務日程

	12/29 (金)	30 (土)	31 (日)	1/1 (月祝)	2 (火)	3 (水)	4 (木)
役場	×	×	×	×	×	×	○
診療所	×	×	×	×	×	×	×
定住促進センター	○	○	×	×	×	×	○
ゆうゆう	×	×	×	×	×	×	○
みなくる	×	×	×	×	×	×	○
巡回バス	▲	▲	▲	▲	▲	▲	○

○：通常業務 ×：休業 ▲：休日運行の時刻表かつ休日④が連休



新年のあいさつ

新年あけましておめでとうございます。町民の皆様におかれましては、良き新春をお迎えのこととお慶び申し上げますとともに、日頃より町政に対する深いご理解と多大なご協力を頂いておりますことに心から感謝と御礼を申し上げます。

昨年は、新型コロナウイルスへの感染症法上の分類が季節性インフルエンザと同様の「5類」に引き下げられたことで、町でもたくさんの行事が通常どおりに開催されるなど、明るい話題が増えたように感じております。

一方で、7月には記録的な豪雨に見舞われ、秋田県内において多くの深刻な被害が発生し、当町においても住宅への浸水や農作物、道路等への被害が確認されました。あらためて被災されました方々に対し心からお見舞い申し上げます。防災・減災については、町民の皆様と行政の連携が欠かせませんが、ご家庭においても備蓄品・ハザードマップの確認や災害時の対応を再度点検して頂ければ幸いです。また、水害常襲地域の解消に向けては、粘り強く取り組んで参ります。

本年も、まちづくりの基本理念とする「豊かに咲き誇る 笑顔で心が弾むまち」の実現に向け、各種施策に取り組んで参りますので、町民の皆様のご理解とご協力をお願い申し上げます。

結びになりますが、本年が皆様にとって素晴らしい一年になりますことを祈念申し上げ、新年のあいさつといたします。

井川町長 齋藤 多聞





収穫感謝祭ステージイベント



老人クラブスポーツ大会



義務教育学校 田植え体験



日本国花苑バラ園



町民体育大会



こどもセンタープール開き



みなくる夏フェス



町消防団出初式



全町盆踊り大会

謹賀新年



喜びと笑顔で満ち溢れた 1 年となりますように
本年もよろしくお願ひいたします



義務教育学校 学校祭



こどもセンター運動会



こどもセンター卒園式



桜咲かせよう集会



井川さくら駅イルミネーション



みなくるイベント



義務教育学校運動会



義務教育学校卒業式



こどもセンタークリスマス会



いかわさんといっしょフェス



龍王 来庁

住民税・所得税の申告相談が始まります

町では、令和6年度町県民税及び令和5年分所得税の申告相談を実施します。内容をよく読み、早めのご準備をお願いします。なお、この申告は町県民税・所得税の税額や、国民健康保険税等の各種保険料の算定の基礎となるほか、福祉医療制度の適用にも影響がありますので、必要な方は確実に申告しましょう。また、インターネットを利用して申告などの各種手続きをすることもできます。 e-Tax(イータックス):<https://www.e-tax.nta.go.jp/>

■申告相談日程

2月						
日	月	火	水	木	金	土
4	5 大台 井内	6 井内 仲台	7 大麦 寺沢 綱木沢	8 藤田 館岡 赤沢	9	10
11	12	13 八幡 大倉 保野子	14 宇治木 小泉	15 小泉 新聞	16 今戸	17
18	19 今戸	20 小今戸	21 街道	22 新屋敷 さくら	23	24
25	26 田中 羽立	27 小竹花 中下村 上村	28 坂本 大野地 横岡	29 海老沢		

3月						
日	月	火	水	木	金	土
					1	2
3 全町	4	5 全町	6 全町	7 全町	8 全町	9
10	11 全町	12 全町	13 全町	14 全町	15 全町	

…申告相談を行わない日 …申告時間延長日

○会場

- ・2月5日(月)～8日(木): 藤田コミュニティーセンター
- ・2月13日(火)～3月15日(金): 井川町役場大会議室
(土日・祝日除く、3月1・4日は調整休日、3月3日は日曜開催日)

【3月3日の日曜開催日に来庁予定の方へ】

日曜開催日は大変込み合います。

平日の夕方以降で都合のつく方は、申告時間延長日の申告相談にご協力をお願いします。

○受付時間 午前9時～11時半/午後1時～午後4時

※2月14・21日、3月13日の午後4時以降は全町対象で午後7時まで申告時間を延長いたします。

※各町内指定日にご来場できない方は全町指定日にご来場ください。

■申告が必要な方

令和6年1月1日現在で井川町に住民登録があり、次のいずれかに該当する場合

- ① 営業・農業・不動産・一時所得・雑所得・譲渡所得等がある方
- ② 2カ所以上の事業所からの給与の支払いがあり、合算して年末調整をされていない方
- ③ 退職などにより年末調整をされていない方
- ④ 事業所から町へ給与支払報告書の提出がない方(勤務先へご確認下さい)
- ⑤ 給与収入が2,000万円を超える方
- ⑥ 公的年金等の収入金額が400万円を超える方
- ⑦ 主な収入が給与や公的年金で、その他の所得がある方
- ⑧ 海外からの年金収入がある方
- ⑨ 各種所得控除(扶養控除・医療費控除・生命保険料控除等)の適用を追加・変更される方
- ⑩ 収入がなかった方で、家族の扶養親族にもなっていない方(未申告の場合、国民健康保険税等の各種保険料の軽減が受けられなかったり、所得(課税)証明書が発行できなかったりする場合があります。)

■申告に必要なもの

☑ 次の①、②のどちらか

- ① マイナンバーカード
- ② 個人番号通知カード及び身元確認書類(運転免許証・健康保険証等)

☑ 税務署から送付されたお知らせハガキ(該当者のみ)

☑ 還付金振込先口座がわかるもの(還付申告者ご本人名義の口座に限る)

☑ 所得に係る書類

- ① 給与・年金の源泉徴収票や給与支払証明書
- ② 営業・農業・不動産など、その他の所得がある方は、収支計算書や帳簿、領収書など

☑ (各控除を申告される方) 控除内容を証明できる書類

- ① 社会保険料控除
令和5年中に支払った健康保険料や、国民年金等の金額が確認できる書類
- ② 生命保険料控除 地震保険料控除
令和5年分の控除支払証明書
- ③ 配偶者控除・扶養控除
配偶者・扶養控除対象者の令和5年中の収入がわかる書類(源泉徴収票等)

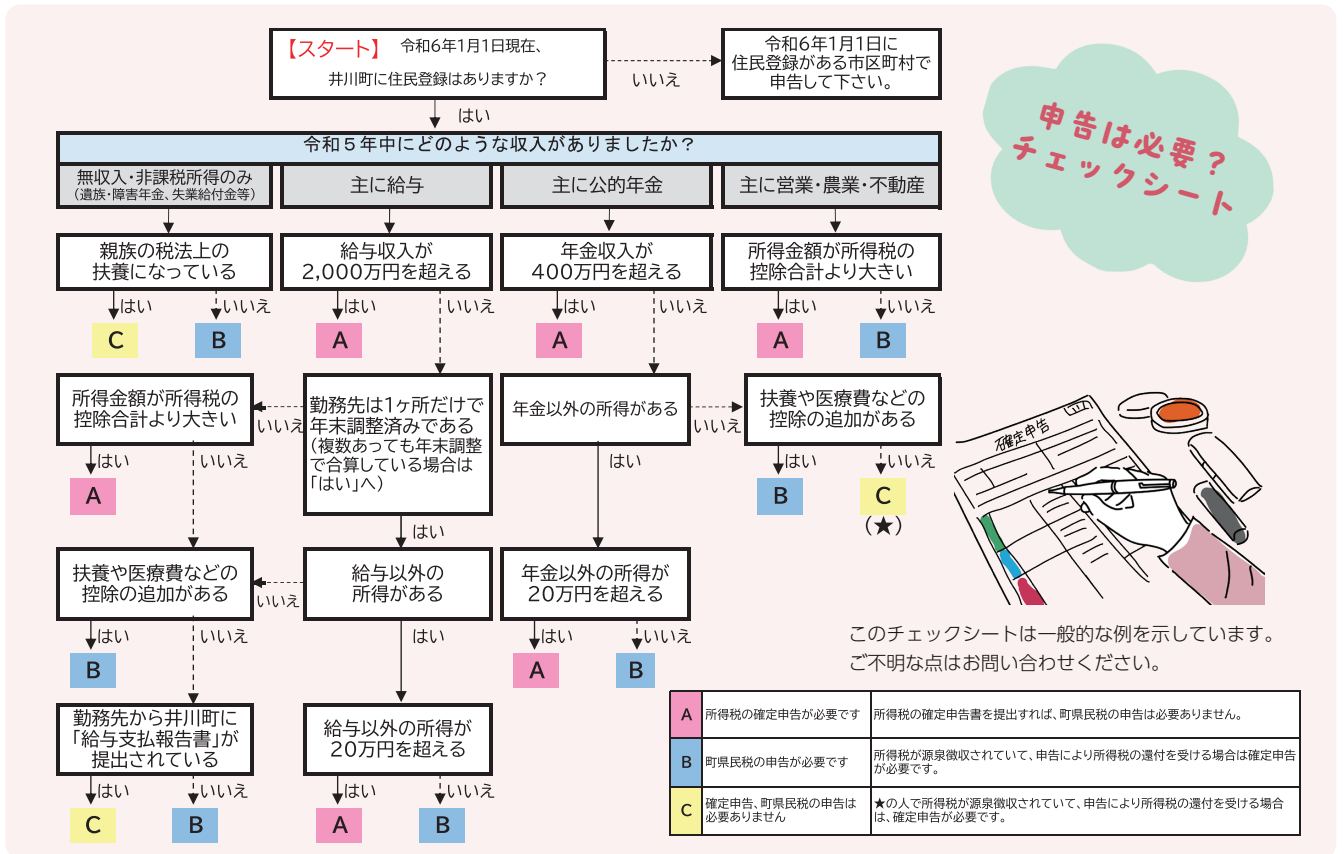

④ 障害者控除

障害者手帳、障害者控除対象者認定書等

⑤ 住宅借入金特別控除

令和5年中に住宅を取得した方は、登記事項証明書、契約書、借入金残高証明書、源泉徴収票、補助金関係書類

⑥ 医療費控除

「医療費控除の明細書」または医療保険者等が発行した「医療費通知」

※医療費控除の適用を受ける場合、ご自身で記入した医療費控除の明細書の添付が必要です。領収書の提示だけでは、控除を適用できませんのでご注意ください。

※医療費控除の明細書は全戸配布しております。書き方がわからない方は申告相談までに税務署や税務班にお問い合わせ下さい。

⑦ その他の所得控除

控除の内容を証明できる書類

■災害等により損害を受けた方

自然災害等で住宅や家財等に損害を受けた時は、確定申告することで、所得税の控除又は軽減・免除を受けられる場合がありますのでご相談ください。

☑ 必要書類

- ・ 被災証明書 (又は被災証明書)
- ・ 住宅、家屋等の取得価格がわかる書類
- ・ 保険金等の補てん金額がわかる書類
- ・ 本人確認書類

■その他

・ 会場にお越しの際は、事前の検温や手指消毒及びマスクの着用をお願いいたします。また、発熱や咳、喉の痛みなどの症状がある場合は、ご来場をお控え下さいませようをお願いいたします。

・ 家事消費分の1俵あたり単価につきましては、合理的な基準を用いて計算します。JAの仮渡金(概算金)などを参考にして下さい。

【参考】令和5年産概算金(1等60kg税込)

- ・ あきたこまち : 11,700円
- ・ ひとめぼれ : 11,100円
- ・ めんこいな・ゆめおぼこ : 各 10,800円
- ・ サキホコレ : 14,200円 (JAあきた湖東手数料差引後)

※土地や建物の売却、株式等の譲渡所得、消費税の申告等に関しては、申告書作成まで時間を要してしまうことから、申告をスムーズに行わせていただくため、**当町の会場では受付をいたしません。**当該申告については、ご不便をお掛けしますがe-taxで申告するか、税務署が設置する申告会場にてお願いいたします。

※特定上場株式等の配当所得や上場株式の譲渡に係る所得を確定申告される場合は、所得税と住民税の申告の課税方式が異なる申告をすることが税制改正によりできなくなります。令和6年度からは課税方式を一致させることとなりますのでご注意ください。

【お問い合わせ】

税務会計課 税務班 電話 874-4414 / 有線 4500

議会定例会

井川町議会 12 月定例会が 12 月 5 日から 8 日までの日程で開かれました。今定例会で行われた行政報告の要旨および可決された主な案件についてお知らせします。



物価高騰対策について

エネルギーや食料品価格等が高騰し、厳しい経済状況が続いており、引き続き地域住民の生活や社会経済活動をしっかり支えていくことが重要であります。その対策として、国や県の補助金を活用しながら、各事業を実施してまいります。

1 つ目は、低所得世帯の支援を図るため、住民税非課税世帯に対し 1 世帯当たり 7 万円の交付金を支給いたします。約 620 世帯を対象としており、年内の支給に向けて作業を進めてまいります。

2 つ目は、全町民に対し 1 人当たり 1 万円の地域商品券を交付いたします。今年 9 月にも交付しておりますが、追加での交付になります。発送時期や使用期限等は、今後国から具体的な内容が示され次第詳細を決定し、実施してまいります。

3 つ目は、低所得世帯のエネルギー支援を図るため、住民税非課税世帯に対し 1 世帯当たり 8 千円の補助金を交付いたします。

4 つ目は、食料料費や光熱費等の影響を受けている、介護保健施設や障害者支援施設合わせて 7 施設に対し補助金を交付いたします。

5 つ目は、町の単独事業になりますが、物価高騰の影響を受けている、子育て世帯（高校生まで）に対し、1 世帯当たり 5 千円を支給いたします。約 260 世帯を対象としております。いずれの補助金もなるべく早い時期に対象となる方へ支給出来るよう事務手続きを進めてまいります。

ツキノワグマの出没状況について

今年の秋田県では、ツキノワグマの出没や人身事故が多発し、出没件数も出没エリアも過去最大に拡大しました。当町においても、住宅密集地を含む町内全域で数多くの目撃情報が寄せられました。また、今年度の有害鳥獣駆除で捕獲したツキノワグマ

は過去最高の 19 頭となっております。町では人身事故はありませんでしたが、農作物や作業所等の被害が多数確認されており、中でも栗の食害報告が多く、枝が折られ一部が枯れた木が町内各地で散見されております。東北森林管理局の発表によれば、ツキノワグマが好む木の実であるブナの結実状況について、今秋は「大凶作」と発表されており、食べ物を求め山から遠く離れた住宅地にも出没したものとされます。町では市街地等へ熊の出没が確認された場合、周辺住民へ周知すると共に関係機関と情報共有し、鳥獣被害対策実施隊や警察と連携し、追い払い等を実施しております。県ではツキノワグマ出没に関する警報の発令期間を 12 月 31 日まで延長しているため、引き続き熊の出没に警戒するよう周知してまいります。

なお、9 月下旬から町内全域において熊の出没が多発したことから学校では、警察、民生児童委員、ボランティア団体等の協力を得て、児童生徒の登下校時の見守りを強化しております。また、緊急時には学校一斉メールを活用して、後期生のスクールバス利用や自家用車による送迎、スクールバス乗降場所でのご家族への直接引き渡しを行うなど、保護者、地域全体で安全確保に努めてまいります。

農業・農政について

はじめに、水稻の状況についてであります。JA あきた湖東の出荷状況によれば、本町の 11 月末時点の 1 等米比率は、88.5%、対前年比 7.8 ポイント減となっております。格付等級の低下した主な要因としては、カメムシ被害による斑点米は減少しているものの、心白粒（しんぱくりゅう）や腹白粒（はらじろりゅう）の被害粒が多く、暑熱による等級低下が原因と思われます。東北農政局発表の 10 月 25 日現在における秋田県中央部の作況指数は、95 の「やや不良」と発表されております。これは 6 月上旬から 7 月上旬にかけての日照不足による「分けつ」が抑制されたことや、7 月中旬の記録的大雨による圃場の冠水などが要因とされ、予想収量は 542kg と前年産に比べ 6kg 減少すると見込まれております。

次に令和 5 年度の米生産に係る取り組みについてであります。秋田県全体で主食用米の作付面積は、69,900ha、対前年比 800ha の増となっております。

す。本町の作付面積も、666ha で前年から 33ha 増加しており、生産の目安と比較した場合は、29ha 上回りました。令和 6 年産米の県全体の主食用米の目安について、12 月中に開催予定の県農業再生協議会において示され、それを受け町農業再生協議会で決定する予定です。

次に今年度の国からの水田活用直接支払交付金については、出荷等が確認され次第、年内に交付される予定となっております。町単独事業の出荷奨励補助金については、出荷の有無、数量の確認後の令和 6 年 3 月に交付する予定であります。

除雪対策について

関係者による除雪対策会議を 11 月 29 日に開催しております。今冬は、暖冬の予想とされておりますが、近年の気象変化などにより突発的な大雪が発生する可能性もあるため、気象情報に注意するとともに情報共有を密にしていくことなどを確認しております。「令和 5 年度道路除雪計画」では、町道実延長 129.9km、うち幹線連絡道路及び集落内道路 89.4km を昨年度と同じく町内 9 社に、歩道の除雪は通学路を中心に 15km を 3 社に委託することとしております。除雪作業中の安全対策を図り、万全の除雪体制で臨むよう指示しております。

地域おこし協力隊について

地域おこし協力隊は、総務省が推進する制度で、人口減少や少子高齢化などの課題を抱える地方自治体に都市部の人材を受け入れ、最大で 3 年を期限として地域活性化の活動を行いながら、その地域への定住・定着を図る取組であります。本年 2 月から募集を開始し、11 月 1 日付で 1 名を採用いたしました。井川町初の地域おこし協力隊は、大阪府出身の橋野一勝（かずまさ）さん、26 歳で、日本国花苑の整備・キャンプ場運営・ふるさと納税関連業務に係る業務に従事し、当町の地域資源・魅力の活性化および様々なフィールドを活用したイベントの企画・運営に向けた活動をしていただきます。是非、町民の皆様におかれましても、橋野さんを見かけたら声をかけていただきますようお願い申し上げます。



町の P R 事業について

昨年度より地方創生推進事業の「いかわさんといっしょプロジェクト」で町の四季を題材に制作しておりましたプロモーションビデオですが、夏編・秋編が完成し「いかわさんといっしょ」ホームページや YouTube で公開しております。これにより、四季すべてのプロモーションビデオが完成しましたので、映像を通して井川町の魅力発信に努めてまいります。

さくらの町 P R 事業として実施している、井川さくら駅前のイルミネーションも今年で 6 年目となりました。今年は 11 月 1 日から来年 1 月末までを点灯期間とし、昨年同様の桜のイラスト等のプロジェクトと、毎年実施しているアンケートの意見を参考に、桜の木を見立てたイルミネーションの設置や、フォトスポットとしてイルミネーションゲートを新しく設置しております。

12 月 1 日から 25 日まではクリスマス演出期間で、駅前がクリスマスカラーとなり、プロジェクトされるイラストもクリスマス仕様となりますので、ぜひ足を運んでご覧になっていただきたいと思っております。なお、点灯時間は昨年同様、電気料金の高騰を踏まえて、午後 5 時から午後 9 時までとしております。



また、10 月 31 日を応募期限として、「爽(そう)」をテーマにInstagramでフォトコンテストを開催しておりましたが、127 点の応募があり、現在審査を実施しております。結果については、町広報やホームページ、Instagram内で発表を行い、受賞作品については井川さくら駅等で掲示する予定としております。

豪雨災害にかかる支援金贈呈について

7月の豪雨災害に伴い、国際ロータリークラブ第2540地区様より、五城目ロータリークラブを通じて井川町に対し100万円の支援金を贈呈いただきました。11月24日に贈呈式を実施し、当町からは感謝状を贈っております。贈呈いただいた支援金につきましては、町の災害復旧に役立ててまいります。

生活排水処理事業等の事務を補完する官民出資会社について

生活排水処理事業等の持続的な運営に向け、県、市町村、民間事業者が共同出資して設立する新会社について、10月20日に会社の設立・運営に係る権利義務等について合意し、株主間協定を締結しました。出資総額は1億円（比率は県と市町村が51%、事業者が49%）、新会社の名称は、「ONE・AQITA(ワン・アキタ)」とし、事業開始は12月1日、生活排水処理事業に関わる職員の減少や下水道使用料の減少などの課題を踏まえ、自治体単独では難しい経営戦略の策定等を請け負うなど、市町村の事務作業を補完することとしております。

ふるさと井川会の開催について

コロナウイルス5類移行後、通常開催として首都圏ふるさと井川会の総会及び懇親会が、東京都内の日本青年館ホテルにおいて11月11日に開催されました。当日は、首都圏ふるさと井川会の会員47名に加え、昨年度同様に首都圏在住の学生を無料で招待し3名の学生が参加、町民及び議会議員、近隣市町のふるさと会役員、町職員など合わせて72名が参加されました。会では、町民歌やふるさとの合唱、特産品物販コーナーが賑わいを見せるなど、盛会のうちに終了しております。

収穫感謝祭について

10月22日、日本国花苑において井川町収穫感謝祭を開催いたしました。従来型の農産物の出品・評価形式の産業祭に替わるもので、秋の日本国花苑を活用したイベントとしております。出店コーナーでは、生活研究グループや産直生産グループ、湖東のやさい畑、JA女性部、JAフレッシュミセス、湖東3町商工会、井内壮年会などの協力により、新米販売や、だまこ餅、比内地鶏の焼き鳥等、歌と踊りの集いでは、各種団体の出演の他、地元出身の芸人

等が感謝祭を盛り上げました。また、試食コーナーでは、井川栗の焼き栗のほか井川町猟友会の有志によるクマ鍋の提供もあり、クマ肉を求め行列ができるほどでありました。午後からは時折小雨が降る場面もありましたが盛況のうちに終了しております。



住民健診の実施について

昨年度まで実施してきておりました循環器健診につきましては、委託先でありました大阪がん循環器病予防センターの事業見直し等により、今年度からは委託先を秋田県総合保健事業団に変更し、住民健診として実施することになりました。

住民健診は、国民健康保険加入者、後期高齢者医療加入者、社会保険の被扶養者などを対象に実施し、9月20日から27日までの6日間の日程で、全体で654名の方が受診されました。同時に実施したがん検診につきましては、肺がん検診658名、大腸がん検診624名、前立腺がん検診228名、骨粗しょう症検診35名が受診されております。

健診結果説明会につきましては、昨年度まで循環器健診に従事していただいております医師1名を大阪から招いて、10月30日、31日の2日間、健康センターを会場に実施し、204名の方が医師からの健診結果の説明を受けられました。

新型コロナウイルスワクチン接種について

新型コロナウイルスワクチン接種につきまして、町では令和5年秋接種として10月に4回、11月に6回、井川町診療所にて集団接種を実施しました。対象は12歳以上で接種を希望されるすべての方で、受診券送付者3,117名中、1,431名（接種率45.9%）が接種を受けております。この後も引き続き、12月に2回の集団接種を予定しております。

なお、接種費用の全額を公費負担で実施するワクチン接種は、今年度（令和6年3月末日）で終了となる見通しですが、来年度以降のワクチン接種体制につきましては、医療機関での接種を念頭におきつつ、今後の国の動向に合わせて対応していくこととしております。

男鹿潟上南秋支部 消防団員教養研修会について

10月22日に町民体育館において「秋田県消防協会男鹿潟上南秋支部消防団員教養研修会」が開催されました。この研修会は、毎年支部の市町村持ち回りで実施されており、今回7年ぶりに井川町での開催となりました。当日は、支部管内の各市町村消防団員177名が参加して、湖東地区消防本部の指導の下「近年の水害事例と課題」について研修が行われました。昨今は、全国各地でこれまでに経験のしたことのない災害が発生しており、地域防災の要である消防団の役割はより一層重要なものとなっております。今後も、このような研修会で男鹿潟上南秋支部の消防団同士の情報交換や連携を深めて頂き、地域住民の安心安全に繋がることを期待するものであります。

教育委員会・公民館の 主な開催行事について

10月17日、義務教育学校体育館を会場に第4回いかわ夕学(せきがく)の会が開催されました。今回は世界で活躍する八嶋博人氏、美和子氏ご夫妻をお招きし、ヴァイオリンコンサートが行われ、参加された町民や児童生徒約150人が普段あまり聞くことのできない美しい音色を楽しんでおりました。

10月20日から24日までの5日間、公民館で開催された町民作品展では、書道や絵画、陶芸など町民や児童生徒の力作が多数並べられ、多くの人が鑑賞に訪れておりました。また、一日のみでしたが同会場内でお茶会が行われ、来場者は茶道のマナーを体験しながら振る舞われたお茶を楽しんでおりました。

11月14日、町民とともに学ぶふるさと講座が義務教育学校を会場に開催されました。今年は羽立町内出身で早稲田大学本庄高等学院学院長の半田亨氏をお招きし「プレゼンテーションの達人になろう」を演題にご講演いただきました。5年生から9

年生の児童生徒がプレゼンの仕方について実習しながら学び、町民の方々もそれを熱心に聞き入っておりました。

11月18日、義務教育学校の学習発表会に併せて「リサイクルBOOKフェア」を開催しました。町民ボランティアの協力を得て、公民館図書室や学校図書館の除籍本をリサイクルして無料配布する事業で、今回が初めての取り組みでしたが、来場した保護者らが当日準備された約360冊の書籍や雑誌類の中から自分の好きな本を選んで持ち帰っていました。今後も行事やイベントの機会を活用しながら継続していきたいと考えております。

12月定例会で可決された主な案件

- ◆ 井川町議会の議員の議員報酬及び費用弁償等に関する条例の一部改正する条例について
- ◆ 井川町特別職の職員で常勤の職員の給与及び旅費に関する条例の一部を改正する条例について
- ◆ 井川町一般職の職員の給与に関する条例の一部を改正する条例について
- ◆ 井川町国民健康保険税条例の一部を改正する条例について
- ◆ 一般会計補正予算(第7号)について
歳入歳出それぞれ244,800千円を追加し、予算総額を3,757,000千円としました。

～補正予算の主な内容～

◎エネルギー・食料品価格等の物価高騰対策として 地方創生臨時交付金を活用するもの

- ・低所得世帯への交付金 43,400千円
- ・地域商品券交付金 43,500千円
- ・介護・障害者施設支援補助金 2,637千円
- ・低所得世帯灯油購入費補助金 4,960千円
- ・子育て世帯への物価高騰補助金 1,300千円 など

◎そのほかの主な追加

- ・林道・道路・河川の災害復旧工事 109,308千円
- ・町内街灯LED化工事 1,375千円
- ・公有財産管理システム導入委託 1,815千円
- ・教師用デジタル教科書購入費 3,050千円
- ・義務教育学校電気料 2,600千円

ー 公共工事等の発注状況 ー

業務名	落札業者	契約額(千円)
町営住宅羽立第2団地屋根塗装工事	あき塗装企業	1,782
町道下村谷地中線外防柵収納張出業務委託	(有)鈴木建設	2,156
三嶽下地内作業所等解体工事	(有)カツタ建設	3,190
井川町役場電気暖房機撤去工事	羽後設備(株) 潟上営業所	2,068

まちの話題

12.2 こどもセンターまつり

こどもセンターホールで「こどもセンターまつり」が行われました。園児たちは、この日のためにたくさん練習してきた歌やダンス、工夫を凝らした劇などを元気いっぱい、とても上手に披露しました。

参観したご家族は、子供たちの成長ぶりをビデオや写真に納めながら、素晴らしい発表に温かく大きな拍手を送っていました。



12.11 町長へアイデアを提案！

義務教育学校9年生が総合学習「井川みらい学」の一環として、地域社会に生きる一員として生徒達が町へどう貢献できるかを考えました。

授業は、生徒達が将来就きたい職業と、その職を町へどう活かすかというアイデアに対し、町長が意見を述べるという形で行われました。生徒達のアイデアに町長は的確なアドバイスを行い、生徒達はうなずきながら自身の考えを深めている様子でした。



12.10 チームワークで勝利

町民体育館で「全町オープンバレー・ソフトバレーボール大会」が行われました。全15チームが参加し、熱戦を繰り広げました。結果は次のとおり。

オープンバレーボール大会

【男女混合】優勝 GVC(五城目)チーム
準優勝 MVC(井川)チーム

【女子】優勝 フラワー
準優勝 たこちゅー

ソフトバレーボール大会(トリムの部)

優勝 MVCチームV(井川)
準優勝 MVCチームM(井川)



12.20 受験生を応援

高校受験を控えた9年生を激励するため、「桜咲かせよう集会」が義務教育学校で行われました。生徒たちへ、有限会社佐々木商事様から合格祈願の「さくらあいす」が贈られ、全員で味わった後、ゲストとして秋田朝日放送アナウンサーの^{はずま}弾間花菜さんが登場。自身の趣味やこれまでの経験のお話と受験を迎える生徒達へ向けて激励のメッセージを送りました。



井川町社会福祉協議会へ お米が寄付されました



井川町農業委員会から井川町社会福祉協議会へお米が寄付されました。社会福祉協議会を通じて、物価高騰等で経済的に影響が大きかった方などへ贈られることとなっております。

老人クラブ文化祭へ参加！



第27回老人クラブ文化祭が12月7日にあきた芸術劇場ミルハスにて行われました。

井川町老人クラブでも、井川町老連女性部の16人が出演し、踊り「恋のメキシカン・ロック」を披露。練習成果を十分に発揮できたとのことでした。ご出演された皆さんおつかれさまでした。

広報いかわリニューアル！

- ◆ 縦書きと横書きが混在していた読みづらさを解消するため、すべて横書きに統一し、左開きにしました。
- ◆ 全体的なデザインを変更しました。
- ◆ [スマホアプリ](#)で広報いかわをご覧いただけるようになりました！
- ◆ わかりやすく読み間違いがないよう、文章にはUDフォントを使用しています。

UDフォントとは？

障害者や高齢者、日本語を母語としない人など、誰が見ても文字の形がわかりやすく、読みやすく、読み間違えにくいことをコンセプトに開発されたフォントです。

アプリで「広報いかわ」を
ご覧いただけます

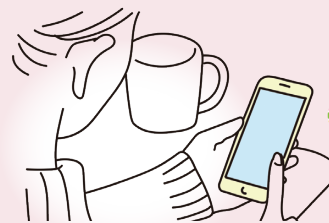

マチイロ

iOS版



Android版



- 01 スマホやタブレットで下記のQRコードを読み取り、『マチイロ (iOS、Android 対応)』をインストール
- 02 『お住まいの地域』で「秋田県井川町」を登録 → 完了！

町の情報をわかりやすく正確にお伝えしていきます！
これからも「広報いかわ」をよろしくお願いたします。

【お問い合わせ】総務課 企画調整班 電話 874-4411 有線 4561

今月の公民館活動

教室・講座名	開催日
英会話教室	10日、17日、24日、31日 ・初級コース(小学生) 18:30～ ・中級コース(中学生) 19:30～
和太鼓サークル	13日、27日 ばち回しの練習、太鼓の打ち方、和太鼓の基本練習、太鼓のパート練習、和太鼓の総合練習、保護者との交流会

令和6年合同厄祓・還暦祭 開催

- 日時 2月3日(土) 13時30分～
- 会場 農村環境改善センター
- 主催 合同厄祓・還暦祭実行委員会
- 対象者
 - ◆33歳：平成4年1月1日～平成5年4月1日
 - ◆42歳：昭和58年1月1日～昭和59年4月1日
 - ◆還暦：昭和39年1月1日～昭和40年4月1日
- 会費 2,400円 ※御祈禱代、写真代ほか
- お問い合わせ 教育委員会 電話 874-4422



12月16日、福島県いわき市のスパリゾートハワイアンズにて「Waipuna X'mas Concert」が行われ、町で活動している「マハナ'オプウ'ヴァイフラスクール」の皆様が参加。ハワイアンミュージシャンの生演奏と共に、華やかなパフォーマンスを披露しました。

生涯
学習
だより

井川町教育委員会
生涯学習班

町民ギャラリー 千田寿山さん 書道展

- 展示期間 2月末まで
- 展示場所 農村環境改善センター

男鹿市・潟上市・南秋田郡 スポーツ少年団指導者研修会のお知らせ

男鹿市・潟上市・南秋田郡スポーツ少年団指導者連絡協議会で、次のとおり講師をお招きし、基調講演を開催いたします。

- 日時 1月20日(土) 13時30分～15時10分
- 会場 井川町公民館ホール
- 講師 秋田県スポーツ科学センター
メンタルトレーニングアドバイザー 渡瀬 友斗 氏
- 内容 子どもが試合で力を出し切るメンタルの育み方
指導者として子どもとの心の関わり方 など
- 対象者 スポーツ少年団指導者、部活動指導者、保護者、
子どもへスポーツ指導を行う予定のある方、
講演内容に興味がある方 など
- 申込 1月12日(金)まで 公民館へご連絡下さい。
※会場の広さに限りがあるため、先着順とさせていただきます。
あらかじめご了承ください。
- お問い合わせ 井川町公民館 電話 874-4422

各種大会結果

◆第40回秋田県空手道少年錬成大会兼中学生空手道選抜大会 (12月2・3日開催)

【個人形の部】

- ・小学生女子1年1位 寺門 舞弥
- ・小学生女子4年1位 寺門 弥生
- ・小学生男子5年3位 佐藤 秀晟
- ・小学生女子5年3位 奈良 ひいろ
- ・中学生女子3年2位 鈴木 ころろ

【個人組手の部】

- ・小学生女子1年 1位 寺門 舞弥
- ・小学生女子4年 3位 寺門 弥生
- ・小学生女子5年 3位 奈良 ひいろ
- ・中学生女子1年 3位 奈良 ひまり
- ・中学生女子3年 3位 鈴木 ころろ

【団体組手の部】

- 中学生団体
2位 奈良 ひまり、清水 成宇、鈴木 ころろ

大会の様子が1月に秋田テレビ(AKT)で放送される予定です!



◆令和5年度アンサンブルコンテスト中央地区予選 (12月16日開催)

【管打楽器8重奏】金賞 全県大会出場

- ・齋藤 真帆、齋藤 里安、竹田 有希 (7年) 齋藤 光希、鈴木 月晴、竹田 光希、森田 かりん、若狭 蒔 (8年)



Instagram

いかわフォトコンテスト 結果発表

最優秀賞



@audi.gogogo5 様

令和5年8月10日～10月31日に、
インスタグラム内で開催しておりました
『いかわフォトコンテスト』に127点の
作品をご応募いただきました。そのなか
から、受賞作品6点(最優秀賞1点、優
秀賞2点、特別賞3点)が決定いたしま
したので、ご紹介いたします!

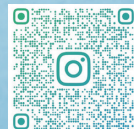

詳しくはこちら

優秀賞



@zaft1966 様

優秀賞



@yumiko.111 様

特別賞



@akita_photographer 様

特別賞



@happyooh8080 様

特別賞



@takayoshi_ohnuki 様

井川町議会議員一般選挙について

任期満了に伴う町議会議員一般選挙を行います。

□告示 令和6年1月16日(火)

□選挙期日 令和6年1月21日(日)

□投票所

第1投票所	井川町公民館井内分館
第2投票所	井川町コミュニティセンター
第3投票所	井川町民体育館
第4投票所	井川町健康センター
第5投票所	井川町今戸コミュニティセンター

※投票は午前7時開始、午後6時に終了します。

□立候補の届出について

立候補の届け出は、1月16日(火)午前8時30分から午後5時まで役場大会議室で行います。

□期日前投票(期間：1月17日～20日)

告示日の翌日から選挙期日の前日までの間において、役場1階住民相談室で期日前投票を行います。

受付時間は、午前8時30分～午後8時までです。

※期日前投票を行う際は、郵送された入場券(はがき)裏面の記載事項にあらかじめ記入して来場してください。

□不在者投票

不在者投票のできる病院(施設)に入院(入所)中の方は、病院等で不在者投票を行うことができます。

□郵便投票(請求期限：1月17日)

身体障害者手帳(重度の障害)所持者、または介護保険制度における要介護5の方は、郵便で投票することもできます。詳しくは、井川町選挙管理委員会へお問い合わせください。

□その他

投票日当日の結果発表については、有線放送設備が使用できないため、町ホームページで行います。あらかじめご了承ください。

□お問い合わせ

井川町選挙管理委員会 電話 874-4411 有線 4577

除雪作業へご協力をお願いします

除雪を行う際は細心の注意をはらい作業にあたりますが、次のことについて住民のみなさんのご理解とご協力をお願いします。

- ◆宅地内の雪は車道へ出さないでください。交通障害や事故の原因になります。
- ◆玄関先から道路へ出る間口の除雪は各家庭でお願いします。
- ◆道路などへの違法駐車は除雪作業の妨げとなりますので、絶対にしないでください。
- ◆作業中は大変危険ですので、除雪車にむやみに近づかないでください。
- ◆作業後は路面が滑りやすくなっている場合もありますので、ご注意ください。

雪害事故防止週間のお知らせ

1月6日(土)から14日(日)は、「秋田県雪害事故防止週間」です。

◎除排雪作業は2人以上で!

◎除雪機の調整等はエンジンを切ってから! など、除排雪作業中の事故防止に努めましょう。

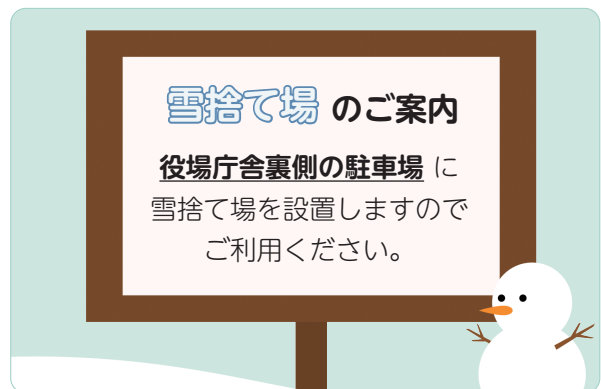

新告知システムに関するお知らせ

1. 説明会の開催について

新告知システムの説明会を開催いたします。
別途配布されているご案内をご確認のうえ、ご参加いただけますようお願いいたします。

■開催日程 1月11日(木)～13日(土)

2. 端末の取り付けについて

1月22日(月)から希望者宅へお伺いいたします。町内ごとにお伺いする予定としておりますが、詳細が決まり次第、別途ご案内いたします。

※お伺いする時間帯は、平日9:00～17:00を予定



【お問い合わせ】総務課 総務班 電話 874-4411 有線 4577

会計年度任用職員を募集します

町で勤務していただける会計年度任用職員を募集します。お申込を希望される方は、「会計年度任用職員任用申請書兼履歴書（町ホームページに掲載、または総務課にて用意しております。）」又は市販の履歴書のいずれかに必要事項を記入し、免許証等を添えて総務課総務班へご提出ください。（※郵送での提出も可。その場合は、資格免許証等の写しを同封し、面接の際に原本を持参ください。）

□申し込み受付期間

令和6年1月4日(木)~26日(金)

□募集職種

- ・保育士、栄養士、学校等支援員、
- ・(令和6年4月から勤務) 公共施設管理

— 各職種の募集詳細は次のとおり —

◆保育士

□募集人数 若干名

□応募資格 幼稚園教諭・保育士資格を有する方

□待遇 ①フルタイム 実働7時間45分
月給 150,606~200,546円
②パートタイム 実働7時間以下
時給 925円~1,222円

□休日 日曜日、祝祭日その他

※勤務シフトにより平日、土曜が休みとなる場合があります。

◆栄養士

□募集人数 1名

□業務内容 こどもセンターでの栄養指導及び調理業務

□待遇 パートタイム 実働7時間
時給 904~1,132円

※「管理栄養士」資格保有者優遇

□休日 日曜日及び祝祭日

◆学校等支援員

□募集人数 若干名

□業務内容 義務教育学校での児童生徒の援助、こどもセンターでの保育業務の支援等

□待遇 パートタイム 実働7時間
時給 902~999円

□休日 土・日曜日、祝祭日

※義務教育学校勤務は長期休業の際は休みとなる場合があります。

◆公共施設管理

※令和6年4月から勤務していただける方

□募集人数 若干名

□業務内容 来館来苑者等への対応、施設の清掃等管理、施設周辺の草刈、樹木の剪定等施設の環境美化など

□待遇 パートタイム 実働7時間
時給 1,013円~1,127円

□休日 日曜・祝祭日を含め不定期(シフト制)

□勤務場所 日本国花苑ふれあいプラザ管理棟、定住促進センター、スポーツセンター ほか

□お問い合わせ

総務課総務班 電話874-4411 有線4577
(郵送提出先) 〒018-1596
南秋田郡井川町北川尻字海老沢樋ノ口78-1

灯油購入費を助成します

灯油価格の高騰による生活困窮者の生活の安定と福祉の増進を図るため、灯油購入費の一部助成をいたします。支給対象となる世帯には、申請書を送付しておりますので、期間内に申請くださるようお願いいたします。

□申請期間 1月31日(水)まで

□助成額 1世帯 8,000円

□お問い合わせ

町民生活課 住民生活班
電話 874-4416 有線 4441 または 4442

地域応援商品券 についてお知らせ



1月中旬、町民の皆様へ新たに地域応援商品券が発行されます。今回の商品券は、使用期限が

3月10日(日)まで

と短くなっておりますので、

お早めのご使用をお願いいたします。

お問い合わせ

総務課総務班(地域応援商品券担当)
電話 874-4411、855-6565

固定資産税の対象となる 償却資産の申告は1月31日まで

令和6年1月1日時点で井川町内に償却資産を所有する法人または個人は「償却資産申告書」を令和6年1月31日（水）までに提出してください。償却資産は固定資産税の課税対象となります。

□償却資産とは

土地・家屋以外の事業の用に供することができる有形資産（構築物、機械・装置、車両及び運搬具、工具・器具・備品など）で、その減価償却額または減価償却費が、法人税法または所得税法の規定による所得の計算上、損金または必要な経費に算入されるものをいいます。ただし、自動車税・軽自動車税の課税客体である車両は対象となりません。

□申告書類

昨年度申告した方には12月下旬に申告書を送付しております。新たに申告する方で、申告書が必要な場合やご不明な点などございましたら、お問い合わせください。

□お問い合わせ

税務会計課税務班 電話 874-4414 有線 4500

顔認証マイナンバーカードのご案内

顔認証マイナンバーカードとは、マイナンバーカードを健康保険証や本人確認書類として利用したいが、暗証番号の設定や管理に不安がある方が、安心してカードを取得し、利用できるよう、本人確認方法を「顔認証」または「目視」に限定し、暗証番号の設定を不要としたマイナンバーカードです。

□申請できる方

マイナンバーカードをこれから申請する方や既にお持ちの方も、希望すれば「顔認証マイナンバーカード」を申請・取得することができます。

「顔認証マイナンバーカード」で

◎利用できるサービス

- ・健康保険証として
- ・写真や記載事項を用いた本人確認書類として

×利用できないサービス

- ・マイナポータル
- ・オンライン診療、オンライン服薬指導
- ・オンライン手続等の暗証番号入力が必要なもの

□お問い合わせ

町民生活課住民生活班 電話 874-4415 有線 4431

ゆうゆう倶楽部 の開催

介護予防のためにも、体を動かしたり、笑い合ったり、楽しい時間を過ごしましょう。申込みは不要で、どなたでも自由に参加できます。

□日 時 1月18日（木）10時～11時30分

□場 所 老人福祉センターゆうゆう

□内 容 保健師による健康チェック、軽運動、ゲーム等

□対象者 65歳以上の方

□お問い合わせ

井川町社会福祉協議会 電話 874-2611 有線 4451

お茶っこカフェ なごみ 開催について

もの忘れで困っている方やそのご家族、介護や認知症に関心のある方など、地域の方達の誰もが自由に参加できる「集いのカフェ」を開催いたします。申込は不要です。お茶っこと美味しいお菓子をご用意しておりますので、お気軽にお立ち寄り下さい。※町巡回バスをご利用ください。

□日 時 2月9日（金）9時30分～（出入自由）

□場 所 健康センター

□内 容 食改さんによる栄養講話

□参加費 無料

□お問い合わせ

井川町社会福祉協議会 電話 874-2611 有線 4451

「特別障害手当」をご存じですか？

「特別障害手当」は、20歳以上の在宅の方であって、精神または身体に著しく重度の障害があるため、日常生活において常時特別の介護を必要される方に支給される手当です。詳細は下記までお問い合わせください。

□手当額 月額 27,980円（R5年度現在）

□お問い合わせ

健康福祉課 長寿福祉班 電話 874-4417 有線 4432

11月30日現在、
井川町の飲酒運転等違反件数は
1 件

（累計1件 県内25市町村中8位）

飲酒運転は、
絶対にしない！させない！
を心掛けましょう。

information

今月のお知らせ

弁護士による無料相談

法律に関わる問題に関して弁護士が無料で相談に応じます。事前の予約が必要です。

- ▶日時 1月23日(木) 10:00~11:30
- ▶会場 健康センター
- ▶相談員 弁護士

【お問い合わせ】
井川町社会福祉協議会
電話 018-853-0166 有線 4523

司法書士による 無料相談会 開催

秋田県司法書士会による、相続・贈与・売買・借金・多重債務などの相談会を実施します。相談される際は事前予約が必要です。※毎月第3木曜日実施

- ▶日時 1月18日(木) 13:00~16:00
- ▶会場 潟上市飯田川出張所

【お問い合わせ】
井川町社会福祉協議会
電話 018-853-0166 有線 4523

放送大学 入学生募集のお知らせ

放送大学では2024年4月入学生を募集しています。幅広い世代の8万5千人以上の学生が、大学卒業や学びの楽しみなど、様々な目的で学んでいます。心理学・福祉・経済・歴史・文学・情報・自然科学など、300以上の授業科目があり、テレビやインターネットで1科目から学ぶことができます。資料を無料で差し上げています。お気軽に放送大学秋田学習センターまでご請求ください。出願期間は2024年3月12日まで。

【お問い合わせ】
放送大学秋田学習センター
電話 018-831-1997

心の健康相談日 開催

ご自身のこと、ご家族のことで悩んでいませんか？

- ▶内容 精神科医による相談受付
- ▶日時 2月2日(金) 13:30~15:00
- ▶会場 秋田中央保健所

※相談日前日の正午までに電話等で予約をお願いいたします。

【お問い合わせ】
秋田中央保健所 企画福祉課
調整・障害者班 電話 855-5171

湖東厚生病院からお知らせ

令和6年3月18日から再来受付機が新しくなります。受付時に「スケジュール票」が発行されますので、再来受付の流れが変わります。また、受付開始時間も変更となります。

- ▶新患受付・再来受付機 開始時間
8:00開始



再来受付機
(現在)



再来受付機
(3月18日~)

▶スケジュール票の発行について
再来受付機から出力されるスケジュール票の内容に沿ってお進みください。

※事前検査がある場合は外来窓口に寄らず、直接検査に行きます。

▶スマホアプリ・デジタル診察券
再来受付機が新しくなることで、スマートフォンアプリをお使いいただけます。「デジタル診察券」や予約前日に通知が届く「リマインド機能」、会計せずにお帰りいただける「あと払い」機能をご利用できます。

※あと払い機能を利用するにはクレジットカードの登録が必要です。

【お問い合わせ】
湖東厚生病院 医事課
電話 018-875-2100

定期救命講習のお知らせ

- ▶内容 AEDを用いた心肺蘇生法
 - ▶日時 1月21日(日) 9:00~12:00
 - ▶場所 湖東地区消防本部
- ※講習は無料です。受講を希望される方は、前々日(1月19日)までにお申込ください。

【お問い合わせ】
湖東地区消防本部 電話 874-2420

秋田働き方改革推進支援センター 無料相談のお知らせ

当センターでは、社会保険労務士が無料で電話・メールでの相談、個別訪問支援等ニーズに合わせた支援を実施しており、人事・労務・助成金等について、お悩み解決の手伝いをいたします。

- ▶相談受付時間 平日9:00~17:00
- ▶ご相談窓口
秋田働き方改革推進支援センター
0120-695-783
または 018-865-5335

八郎潟湖水苑 施設作業員募集について

- ▶募集人数 1名(井川町内在住の方)
- ▶勤務内容 施設管理、清掃、汚泥運搬(2tダンプ)等
- ▶任用期間 令和6年4月1日
~令和7年3月31日(更新あり)
- ▶勤務時間 平日8:30~16:30
- ▶時給 897円~
- ▶その他 社会保険・雇用保険あり、賞与あり、通勤手当あり

▶応募資格
・普通自動車免許(MT)
・基本的なパソコン操作ができる方
・草刈り機の操作ができる方
・小型車両系建設機械 尚可

▶応募方法
市販の履歴書に必要事項を記入し、写真を添付のうえ提出(郵送可)してください。なお、提出された履歴書は返却しません。

- ▶受付期間 1月4日(木)~22日(月)
- ※郵送の場合は22日(月)必着

▶採用方法
書類審査及び面接で決定します。(面接の日は連絡します。)

【お問い合わせ】
八郎潟町・井川町衛生処理施設組合
電話 018-875-5858



CHILD

健康相談・母子手帳の交付

■受付時間：9：00～17：00 健康福祉課まで

月日	健診名	内容
1月4日(木)	健康相談	健康・栄養・睡眠に関する相談
15日(月)	母子健康手帳交付	母子健康手帳・妊婦健康診査受診表の交付、保健指導、栄養指導

乳幼児健診のお知らせ 実施日：1月26日(金)

健診名	対象者	場所
4か月児	令和5年9月生まれ	健康センター
7か月児	令和5年6月生まれ	
10か月児	令和5年3月生まれ	
12か月児	令和5年1月生まれ	

- ◆時間等については、対象となる方へ個別に通知します。
- ◆健診の際は問診票・母子手帳・バスタオルをご持参ください。
- ◆4・7か月児は離乳食指導があります。

すくすく学級

月日	対象児
1月26日(金) 受付9:30~9:45	R5年11月生まれ

むしば なかつたよ!



～1歳6か月児～



●●●●ちゃん
(今戸)

●●●●ちゃん
(宇治木)

～2歳児～



●●●●ちゃん
(新屋敷)

●●●●ちゃん
(街道)

●●●●ちゃん
(小今戸)

●●●●ちゃん
(宇治木)



●●●●くん
(さくら)

●●●●くん
(新間)

●●●●くん
(街道)

子育て支援多世代交流館 みなくる イベント情報

◆ ペタペタアート出張教室

可愛く成長記録が残せる「ぺたぺたアート」を体験してみませんか。今回は2024年の干支「辰」の紙ぺたメニューとなっています。お子さんの今だけの手形、足形を素敵に残せますよ☆

□日 時：1月13日(土) 10：00～

□対 象：就学前の親子

□定 員：10組

□参加費：色紙1ぺた無料。追加料金でpetapeta-art®オリジナル台紙のカレンダー(A4/A3)・節分やバレンタインver.も対応します

□講 師：petapeta-art®アドバイザー 笹渕 良子さん

□申込み：電話またはメールでお申込ください。

◆ リフレッシュサロン*ママヨガ

みなくるサロン1月は「ママヨガ」です。ヨガで心身ともにリラックス&リフレッシュしましょう。*託児あり*

□日 時：1月15日(月) 10：00～12：00

ママヨガは10：30～

□対 象：ママさん、妊婦さん

□講 師：ヨガインストラクター 伊藤 麻里さん

□申込み：電話またはメールでお申込ください。

～来月の予定～

2月3日(土)

オニさんランチクッキング

◆ 親子で踊ろう☆キッズダンス

リトミック・体操・ダンスなどたくさんの要素を含んだ運動遊びやダンスを親子で楽しめます♪

□日 時：1月20日(土) 10：30～11：00

□対 象：2～5歳児親子

□定 員：10組

□講 師：ダンスインストラクター 鏡 志穂さん

□申込み：電話またはメールでお申込ください。

◆ おやつカフェ&ワークショップ

好きな飲み物とおやつでリラックスしませんか。今回はワークショップ、はじき絵を使った『ぼち袋作り』も行っています。好きな時間に来て、楽しんでください。

□日 時：1月24日(水) 10：00～12：00

□対 象：どなたでも参加できます。

□参加費：200円(お菓子、飲み物込)

□申込み：不要

お問い合わせ 子育て支援多世代交流館 みなくる
電話 838-6913 有線 3790
Mail: minakuru@town.ikawa.akita.jp

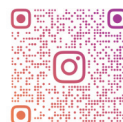



毎月お届け！『育児カルタ』

Instagramでフォロワーが10万人を超えるパパコマ (@papakoma) さんは2人の子供を育てるパパ。そんなパパコマさんがInstagramに投稿している『育児カルタ』が、子育て中の方はもちろん、たくさんの方々の共感と呼んでいきます。その『育児カルタ』を今月から広報いかわで紹介させていただけることになりました。パパ目線で描かれた子育てへの思いなど、家族で子育てを楽しむヒントが見つかるはずです。ぜひご覧ください。

1



2

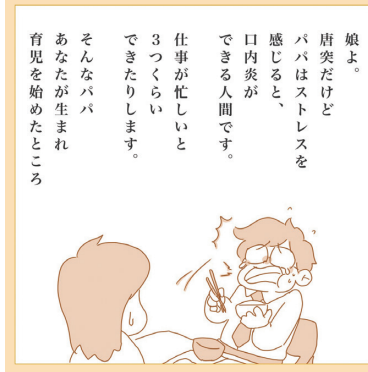

3

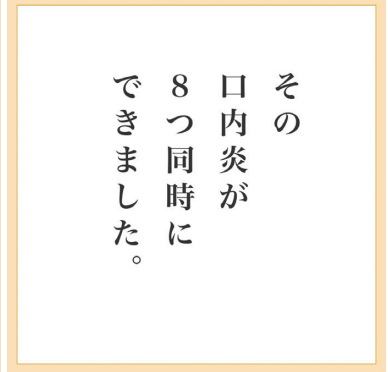

4



5



6



7



8

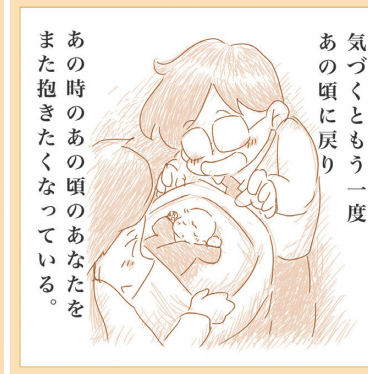

9



10



— 今月のカルタ —
『拝啓娘 パパは育児が辛かった』



パパコマさんをフォローして
他の育児カルタや育児のお話
をご覧になってくださいね♪



@papakoma



地域包括支援センター 運動教室のご案内

【お問い合わせ】

井川町地域包括支援センター 電話893-5230 有線4359

教室名	日にち	曜日	時間	内容
いきいき フィットネス教室	10日・17日 24日	水	10:00~11:00	立って行う運動が主になります。より体力の向上を目指す方や、アクティブに体を動かしたい方におすすめです。
はつらつ運動教室	18日・25日	木	9:30~11:00	年間を通じてテーマ別の運動を行います。イスに座っての運動で、筋力アップや心身機能の維持向上を図ります。 今月は尿失禁予防とデュアルタスクを行います。
のんびり体操教室	16日・23日 30日	火	9:30~11:00	イスに座っての体操や脳トレ、ストレッチ体操を行います。ゆっくりと体を動かしたい方におすすめです。
男性運動クラブ	15日・29日	月	9:30~11:00	男性限定の教室です。軽運動やストレッチ体操を通して運動不足の解消や、筋力向上を目指します。

- 対象：概ね65歳以上の方 ■ 会場：健康センター ■ 持ち物：内ズック、飲み物、タオル
※事前の申し込みは不要です。 ※はつらつ運動教室・のんびり体操教室は、終了後にバスを運行します。

井川町診療所

1月診療日のお知らせ



【診療日】月・火・水・金（木曜・土日祝休診）

【午前】

【午後】

受付 8:30~11:30

受付 13:30~16:30

診療 9:00~12:00

診療 13:30~17:00

日	月	火	水	木	金	土
	1	2	3	4	5	6
7	8	9	10	11	12	13
14	15	16	17	18	19	20
21	22	23	24	25	26	27
28	29	30	31			

…休診日

※5日の診療は16:00まで

16日は午後休診、24日の午後は14:30~

【お問い合わせ】

井川町診療所 電話 874-2215 有線 4391

定期予防接種のお知らせ



お問い合わせ
健康福祉課

電話 874-3300
有線 4455

■ 予防接種の種類

- ・MRワクチン
- ・二種混合
- ・小児用肺炎球菌
- ・B型肝炎
- ・BCG
- ・不活化ポリオ
- ・ヒブ (Hib)
- ・ロタウイルス
- ・四種混合
- ・日本脳炎
- ・水痘
- ・子宮頸がん

■ 実施方法

秋田県内予防接種協力医療機関での個別接種

※医療機関の詳細については、健康福祉課までお問い合わせください。医療機関によっては予約制で実施している場合や実施する曜日や時間帯が決まっている場合がありますので、事前にご確認ください。

子宮がん検診・乳がん検診のお知らせ

町と契約した医療機関で受けることができます。
詳しくは健康福祉課までお問い合わせください。

新型コロナ ワクチン接種について

町が実施する集団接種は令和5年12月11日をもって終了しました。
今後接種を希望される場合は、井川町診療所で個別接種を受けることができます。

□ 対象者：初回接種を終了した **12歳以上の方**

※令和5年9月20日以降にオミクロンXBB対応ワクチンを接種した方は対象外。

□ 実施場所：井川町診療所

□ 費用：無料（令和6年3月31日まで）

□ 実施日時：1月23日（火）、30日（火）14:00~16:00

◎2月以降は**毎週火曜 14:00~16:00**に実施予定

□ 予約について：**完全予約制**です。

接種を希望する方は、健康福祉課までご連絡ください。

予約には接種券が必要です。

【お問い合わせ】

健康福祉課 電話 874-3300

新年に みんなで誓おう 交通安全 ～一年の計は元旦にあり～



明けましておめでとうございます。

交通事故のない安全・安心な社会の実現は県民すべての願いです。

ご家庭をはじめ、地域や職場で今年1年間、無事故・無違反で過ごせるように目標を立てましょう。

冬道の安全運転の励行



○車間距離を長めに

通常時よりも車間距離を長めに取るようにしましょう。車間距離に余裕があると、前後の車や自分の車がスリップしたときでも、事故を防ぐことができます。

○急な運転操作は避ける

雪道は路面が滑りやすくなっています。「急ブレーキ・急ハンドル・急加速」は絶対にやめましょう。また、普段以上に歩行者や障害物に注意しながら運転しましょう。

○焦りは禁物です！時間にゆとりをもった運転をしましょう。



冬道危険箇所 → トンネル・橋の上・坂道

トンネルの出入り口や橋の上は、他の場所と比べて凍結している可能性が高い場所です。これらの場所では、十分に速度を落として運転しましょう。また、路面が黒く濡れているように見えても実は凍結している「ブラックアイスバーン」にも注意しましょう。

110番通報は、警察への緊急通報です

1月10日は
110番の日！

110番通報のポイント

(警察官が質問しますので落ち着いて教えてください。)

- ・何があったの？(交通事故？泥棒？行方不明？など)
- ・どこで？(住所は？目標になる建物は？)
- ・いつのこと？(今？何分前のこと？)
- ・被害は？(ケガ人は？被害程度は？)
- ・犯人は？(特徴は？逃げた方向は？逃走手段は？)
- ・あなたはだれ？(被害者？目撃者？お名前は？)

警察安全相談電話『#9110』とは

緊急を要しない ★相談(不審なはがきが届いた等)

★問い合わせ(落とし物、免許手続き等)

★ご意見ご要望 は、警察署や駐在所又は警察安全相談電話『#9110』をご利用ください。

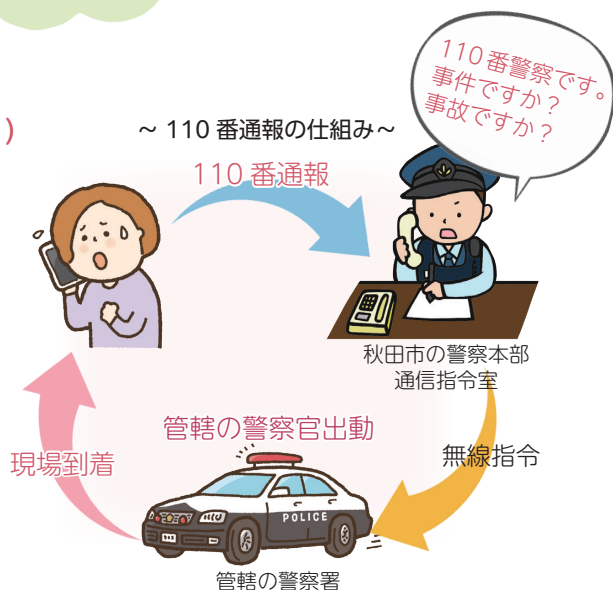



Hello, it's Diego!

On the 20th of December, I held a Christmas party during the last English Conversation Class of 2023. I wanted to do another one following the success of last year's Christmas party. The main activity in these Christmas parties is the white elephant gift exchange game. During the game, everyone takes turns opening a present or taking someone else's present until everyone has a present. If you're holding a Christmas party, you can make it more fun by giving this game a try!



こんにちは、ディエゴです！

12月20日、2023年の最後の英会話教室でクリスマスパーティーを行いました。昨年のクリスマス・パーティーの成功を受けて、今年もクリスマス・パーティーを開きたいと思いました。

クリスマス・パーティーの主なアクティビティは、ホワイト・エレファント・プレゼント交換ゲームです。このゲームでは、全員がプレゼントを持つまで、順番にプレゼントを開けたり、誰かのプレゼントを横取りしたりします。クリスマス・パーティーを開くなら、このゲームを試してみると、より楽しいものになるでしょう！

いかわっこの
夢



●●●●さん (横岡)

プロバスケットボール選手になって、日本代表に選ばれたいです。



●●●●さん (街道)

プロ野球選手になって、日本一守備がうまい選手になりたいです。

短歌 井川短歌会詠草

初雪の一面白き畑にて一隅照らす寒菊の黄よ

兄植えし大根もらいおでん煮るほっこりやわらか味わいて食む

未知なれるわが歩みゆく八十の道心穏しくゆったり行かな

夕闇の空にただようらんたんの灯あかりを追えば心静もる

南天のくれないの実はうつつすらと初雪被かき庭に際立つ

有線はクマに注意せよといひ臨時放送時々流す

遠藤 由美子

長嶋 亮子

遠藤 恵美子

小林 康子

伊藤 ミヤ子

すずき いさむ

かずりんの やったるで!

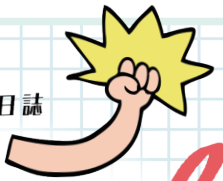

Instagram始めました。
よかったら
フォローしてくださいね!



こんにちは!

地域おこし協力隊員の橋野一勝（はしのかずまさ）です。職場では“かずりん”と呼ばれています。

地域おこし協力隊とは、地方移住や町興しに興味のある都心部の人（かずりん）たちを対象に、おのおの地方団体が抱える“問題を解決する”という仕事を与えて、その地域に住むきっかけになってくれる制度のことです。

たとえば私には「日本国花苑を盛り上げる」「ふるさと納税関連業務」といったミッションが与えられていて、それらのテーマで井川町を發展させるほか、住民の皆さんが楽しめるようなイベント企画をおこなって参ります。とはいえ私は10月に井川町に引っ越してきたばかりで、今はまだこの町の魅力を知るためのリサーチ期間です。どんなことが私に求められているのか、自分に何ができるのかを知った先で、町興しに尽力して参ります。



▲義務教育学校の体育館で
おにごっこをしました

先日、義務教育学校を訪れた際に、とても印象に残ったことがあります。なんと、数名の学生が、自発的に私に話しかけてくれたんです。ただそれだけのことが私にとっては結構、衝撃的なことなんですよ。私が住んでいた大阪では人の数が、ひいては人間関係が飽和していて、他人に対する無関心が、もっと言えば警戒心が誰しもの根底にあります。他人に心の内側を見せてはいけません。他人に心の内側を見せてはいけない。当然子どもたちはそんな大人を見て育つわけですから、私は社会人になってから他人のこどもの笑顔を見つめていて、私にはそんな大人を見て育つわけですから、私は社会人になってから他人のこどもの笑顔を久しく見ていません。

この子たちは、きっと素敵な大人に囲まれて育っているんだろうな。子どもたちの自然な笑顔があふれている空間は、無関心が美德である都心部で過ごしてきた私にとっては、とてつもなく尊いものを感じました。

誰かの笑顔は、誰かの笑顔を創造します。おとなの笑顔は、こどもの笑顔に。その事実を念頭に置いて、今後の活動をおこなって参りたいと思います。まだ何もしていない私が言うのもなんだか安っぽいので、行動で示していけるように頑張ります！**やったるで!**

人口などの動き

(12月1日現在)

男	2,049人 (-33)
女	2,267人 (-53)
計	4,316人 (-86)
世帯数	1,710戸 (-16)

※()内は前年同月との比較

善意 地域福祉基金へ

大麦町内の●●●●●さんより、
亡父●●●●●さんの香典返しとして
~ありがとうございました~

慶弔だより

—ご結婚おめでとう—

- さん (湊上市)
- さん (小竹花)

※11/21~12/20に届出があったもので、ご本人やご家族等の同意を得た方のみ掲載しています。掲載を希望されない場合は、届出の際に窓口へお申し付けください。

—お悔やみ申し上げます—

- さん (89歳・街道)
- さん (94歳・小泉)
- さん (95歳・井内)
- さん (92歳・新聞)
- さん (82歳・坂本)
- さん (82歳・羽立)
- さん (92歳・赤沢)
- さん (58歳・今戸)
- さん (103歳・赤沢)
- さん (61歳・綱木沢)
- さん (91歳・さくら)

チョー! 濃く#叫びましょう!!

* あけましておめでとうございます *

旧年中は大変お世話になりました。

井川義務教育学校で行った国花苑での彫刻鑑賞授業、

秋田大学の大学生と行った井川町でのフィールドワークなど

(実際にどんなことをしたのか2月に町内で発表会を開催予定です!)

たくさんの方々にご協力いただきました。

この場を借りてお礼申し上げます。

本年もさまざまな角度から

井川町を楽しんでいきたい

と思っています。

どうぞよろしくお願いいたします。



編集後記

あけましておめでとうございます。今年も「広報いかわ」をよろしくお願いいたします。

今月号からリニューアルされた広報はいかがでしたでしょうか。4月から広報担当になり「広報をより手にとりやすく、気軽に読んでほしい」という思いから、このリニューアルを目標に取り組んできました。

が、しかし! 正直とても大変でした。もう諦めよう…と逃げ出す時が何度もありました。(特に11、12月)でも取材等の際、町民の方とお会いす

ると「広報読んでるよ~!」などとお声がけいただき、その度に頑張るチカラが湧いてきました。

そんな皆様のおかげで無事リニューアルされた広報。左開き&すべて横書きとなり、読み慣れない方もいらっしやると思います。他にも様々な意見があるかと思いますが、そのような意見を大切にしながら、これからも皆様に町の情報をお届けする広報を毎月アップデートさせながら作っていきたく思います!

2024年。皆様にとって素敵な1年になりますように。団