

豊かに咲き誇る 笑顔で心が弾むまち 秋田県 井川町

広報

いかわ

IKAWA TOWN



井川町役場
各課の電話番号・メールアドレス

課名	電話 メールアドレス	有線
総務課		
◆総務班	874-4411 soumu@town.ikawa.akita.jp	4577
◆企画調整班	874-4411 kikaku@town.ikawa.akita.jp	4561
町民生活課		
◆住民生活班	874-4415 (戸籍) 874-4416 tyoumin@town.ikawa.akita.jp	4431 (戸籍) 4441
◆医療保険班	874-4416 iryou@town.ikawa.akita.jp	4442
健康福祉課		
◆長寿福祉班	874-4417 fukushi@town.ikawa.akita.jp	4432
◆こども・子育て支援班	874-4426 kosodate@town.ikawa.akita.jp	4437
産業課		
◆産業振興班	874-4418 sangyou@town.ikawa.akita.jp	4546
◆環境整備班	874-4420 874-4421 (水道) kankyou@town.ikawa.akita.jp	4464 4422 (水道)
◆農業委員会	874-4419 nougyou@town.ikawa.akita.jp	4497
税務会計課		
◆税務班	874-4414 zeimu@town.ikawa.akita.jp	4500
◆会計管財班	874-4412 kaikai@town.ikawa.akita.jp	4525
教育委員会		
◆学務班	874-4424 kyouiku@town.ikawa.akita.jp	4538
◆公民館	874-4422 kouminkan@town.ikawa.akita.jp	4443
議会事務局	874-4425 gikai@town.ikawa.akita.jp	4511

施設等の利用状況 (3月)

施設等	利用状況	4月からの 累計
町内巡回バス	525人	6,506人
農村環境改善センター	705人	12,774人
町民体育館	922人	9,661人
町民武道館	261人	3,105人
町営野球場	147人	2,234人
スポーツ交流館	505人	3,816人
定住促進センター	1,397人	15,079人
日本国花苑施設	-人	6,976人
老人福祉センター	1,109人	12,627人
子育て支援多世代交流館	1,496人	16,253人
ごみ処理場	63 t	755 t
し尿処理場	4 kl	74 kl



May 2026

5

広報いかわ

令和8年5月1日発行

Vol.834

もくじ CONTENTS

- 04 こどもセンター入園・進級式
義務教育学校 入学式
- 05 町職員が出前講座を行います
- 06 まちの話題・町長日記抄
- 08 暮らしの情報
- 12 生涯学習だより
- 14 子育てに関するお知らせ
- 16 保健・健康に関するお知らせ
- 17 駐在署だより
- 18 みんなの広場
- 19 地域おこし協力隊活動日誌

町公式 LINE
お友達募集中



— 今月の表紙 —

今月の表紙は、4月8日に行われた井川義務教育学校入学式で出会った新1年生の写真です。背中いっぱいランドセルを背負い、かわいらしい笑顔を見せてくれました。これから始まる新しい毎日が、楽しい思い出でいっぱいになりますように・・・♪



広報いかわ

今月のカレンダー



- ★…子育て・保健
- ◆…体操教室
- ▲…各種相談
- …各種行事など
- み…みなくるイベント

日	月	火	水	木	金	土
					1	2
3 憲法記念日 ●さくらまつりイベント	4 みどりの日 ●さくらまつりイベント	5 こどもの日	6 振替休日	7 ★母子手帳交付	8	9
10 み センサリープレイ体験	11	12 ◆のんびり ▲心配ごと相談 み ベビーダンス	13 ★乳幼児健診 ◆はつらつ	14 ●狂犬病予防接種(～16日まで) ◆いきいき み みなくる庵	15 ★すくすく学級 ◆男性運動クラブ	16
17	18 ★母子手帳交付 ●お茶っこなごみ	19 ●農業委員会総会 ◆のんびり み ママヨガ & 指湯	20 戸籍窓口延長日 ●献血 ◆はつらつ	21 ◆いきいき ▲司法書士による無料相談会	22 ◆男性運動クラブ	23
24 地域応援商品券 使用期限●31	25	26 ◆のんびり	27 ◆はつらつ	28 ◆いきいき	29 ◆男性運動クラブ	30

◎ 毎月第1・3水曜日は、住民票、印鑑証明書発行などの戸籍窓口業務を午後7時まで行っております。

5/3・4日
運行

日本国花苑さくらまつり 無料シャトルバス時刻表

【井川さくら駅発】

井川さくら駅	役場前	日本国花苑
10:20	10:25	10:30
11:35	11:40	11:45
12:20	12:25	12:30
13:40	13:45	13:50
14:10	14:15	14:20
15:55	16:00	16:05
16:45	16:50	16:55
17:25	17:30	17:35
18:55	19:00	19:05

【日本国花苑発】

日本国花苑	役場前	井川さくら駅
11:50	11:55	12:00
13:55	14:00	14:05
14:25	14:30	14:35
16:10	16:15	16:20
17:00	17:10	17:15
18:20	18:25	18:30
20:50	20:55	21:00

※枠内は5月4日のみ

5/3日

10:00～12:00…歌と踊りのついで 国花苑 野外ステージ

10:00～15:00…お茶会 国花苑 北側休憩所

桜名月10周年記念PRイベント 国花苑 野外ステージ前 芝生広場
(桜名月お・雑・雑・雑・雑)

12:30～17:00…いかわさんといっしょフェス Vol.5～キャミと愉快な仲間たち 国花苑 野外ステージ

17:00～17:10…井川町MOCHIまきTHE SECOND 国花苑 野外ステージ

いかわさんといっしょフェス 出演アーティスト MC:キャミソウルブラザーズ

キャミソウルブラザーズ

あーまん

ジャッキー宮島

麗 漢

吹乃めぐみ

YELLOW BLACK DANCE STUDIO AKITA

アムラダイスオーケストラ

神崎りく

塚本タカセ

松本英子

5/4日

9:00～16:00…お花見フリーマーケット 国花苑 野外ステージ前 芝生広場

★昼の部 10:00～15:00…お茶会 国花苑 北側休憩所

10:00～16:00…大道芸人マッキー 他
約20団体によるパフォーマンス 国花苑内

★夜の部 19:30～20:30…日本国花苑さくらまつり花火ショー 国花苑 桜行送り打ち上げ



こどもセンター入園・進級式 義務教育学校入学式

希望の春、新たなスタート

新生活への期待に胸を膨らませ、町の子どもたちが新たな一歩を踏み出しました。4月7日に行われたこどもセンターの入園・進級式では1名の入園児と6名の進級児が、翌8日の義務教育学校の入学式では16名の新1年生が、それぞれ式に臨みました。はじめは少し緊張した面持ちの子どもたちでしたが、名前を呼ばれて元気にお返事をする姿や、ホッとしようなかわいらしい笑顔を見せるなど、一人ひとりの表情が輝く和やかな式となりました。





井川町職員が

出前講座を行います！

問 教育委員会 生涯学習班 ☎ 874-4422 有線 4406

町内会や各種団体などが主催する集会等に、町職員が講師としてお伺いし、身近な問題や町の情報、暮らしに関することなどの出前講座を実施します。日常生活の中で疑問に思っていることや、詳しく知りたいことなど、この機会に講座を受講してみませんか？



- **対象者** 町内会や町の団体など、町内在住・在勤・在学している5名以上の団体・グループ
- **実施日時** 1講座 30～60分程度。原則として職員の勤務時間内の実施（平日9～17時）
- **実施場所** 講座を利用される主催者の方でご用意ください。※町内に限ります。
- **利用の流れ**

1	講座の選択	講座メニューから希望する講座を選んでください。
2	日程や内容の事前相談	希望する講座が決まりましたら、講座の担当部署へ日程や講座内容をご相談ください。開催予定日の3週間前までにご相談の連絡をお願いします。
3	申込書提出	事前相談で日程等が決まりましたら、講座の担当部署へお申し込みください。
4	講座の実施	
5	受講後アンケート	講座終了後にアンケートのご協力をお願いします。

出前講座メニュー表

※同一団体で同一講座の受講は年1回までとします。

講座名	講座概要	対象	担当部署
1 PC基礎講座	パソコンの使い方の基礎、ワード・エクセル等の基本、インターネットでできることや危険性などについて説明します。	60歳以上	総務課
2 告知放送の使い方	電話・テレビ電話のかけ方・受け方、告知の画面の見かた、端末の操作、スマートフォンでの告知の受け方についてお話しします。	どなたでも	総務課
3 私たちの暮らしと税	町税について基礎知識を講習し、税金がどのように算出されるかなどを講義します。	どなたでも	税務会計課
4 持って安心！使って便利！ 1人1枚マイナンバーカード	マイナンバーカードの活用方法、マイナンバーカードの申請・更新についてお話しします。	どなたでも	町民生活課
5 ごみの分別・出し方のマナーについて	分別区分やごみ処理の流れについて説明します。1人当たりのごみ排出量や削減目標などに触れながら、町で策定している一般廃棄物処理基本計画の説明も行います。	どなたでも	町民生活課
6 災害に備えよう！	災害時の避難行動計画（マイタイムライン）の作成、災害を想定した備蓄品の大切さについてお話しします。	どなたでも	町民生活課
7 ともすけ共済に加入しよう！	ともすけ共済の加入申込や手続きの流れについてお話しします。	どなたでも	町民生活課
8 知っていてほしい おくすり講座 「ジェネリック医薬品」	ジェネリック医薬品（後発医薬品）についてお話しし、安心して薬を使っていたり学習する講座です。	どなたでも	診療所
9 介護保険講座	介護保険制度（保険料とサービス給付）の概要を説明し、実際に介護認定を受けて介護サービスを受けるまでの手続きなどについてお話しします。	主に40歳代以降の方	健康福祉課
10 困りごと 丸ごと相談講座	重層的支援体制整備事業の説明、困りごと丸ごと相談所の活用、実際の相談事例などの紹介や、仮定の問題を提起して、具体的な解決策につなげるまでのグループワークを行います。	どなたでも	健康福祉課
11 おいしい水が届くまで	水道のなりたちや水道に関わる町の施設、水が届くまでのしくみについて説明します。	どなたでも	産業課
12 下水道のしくみ	使った水はどこに行き処理されるのか、流してはいけないものは何かなど、下水道のしくみについてお話しします。	どなたでも	産業課
13 話題のNEWスポーツ！ モルックを体験しよう	モルックについての説明と体験会を実施します。講座参加者でチームを作り実際に競技を体験してみましょう。	どなたでも	教育委員会
14 井川みらい学副読本 「洲崎遺跡を探る」を学ぶ	義務教育学校の7年生が地域について学ぶ「井川みらい学」で使用する副読本を活用し、子ども達が「井川町」の何を学んでいるのかを知るとともに、実際に副読本とおして洲崎遺跡を学習する講座です。	どなたでも	教育委員会



まちの話題

3/25

交通死亡事故抑止継続表彰伝達式
ゼロの記録を地域の誇りに

井川町内における交通死亡事故ゼロ 2,500 日を令和 8 年 3 月 12 日に達成し、その功績により、県知事及び県警察本部長から表彰を受けました。式では、交通量の多い国道 7 号や 285 号が走る環境でありながら、2,500 日の達成は素晴らしい記録であるとたたえられ、齋藤町長からは、交通安全協会、交通指導隊、さくらサポートチームの皆様へ感謝の言葉が述べられました。



4/19

春の全町一斉清掃
ご協力ありがとうございました！

まだ肌寒さの残る早朝から、各町内で「春の全町一斉清掃」が行われました。今年度から県は「第 4 次秋田県海岸漂着物等対策推進地域計画」により、春のクリーンアップ活動の参加者を県人口の 9% 以上とする目標を掲げています。当日は 689 人（町の人口の 17%）の皆様にご参加いただき、見事この県の目標を達成しました！町の美化へのご協力、本当にありがとうございました。



4/16

第 1 回町内会長会議
町内会と町をつなぐ

令和 8 年度第 1 回町内会長会議が、役場大会議室で開催されました。会議では、各課からの連絡事項をはじめ、各町内会から寄せられた要望に対する町の対応状況などについて説明が行われました。出席された町内会長の皆さまからは地域の現状を踏まえた率直なご意見が出され、活発な意見交換の場となりました。当日、各課からお伝えした主な連絡事項は次のとおりです。



総務課

- ・今年度の主な行事予定について
- ・町内振興費について

町民生活課

- ・全町一斉清掃について
- ・生ごみ処理機の購入に対する補助について
- ・小型電化製品の回収について
- ・廃蛍光灯の回収について
- ・蜂の巣駆除における防護服の貸出について
- ・診療所からのお知らせ

健康福祉課

- ・住民健診、各種がん検診、腹部超音波検診について
- ・老人福祉センターゆうゆうの利用（無料）券について
- ・井川町若者子育てホーム循環事業について
- ・みんなの相談支援センターについて

産業課

- ・ツキノワグマ誘引樹木伐採事業費補助金について
- ・小型獣捕獲用の箱罠の貸出について
- ・草刈り作業等の町内会等への委託制度について

税務会計課

- ・アメシロ駆除用公用車・防除機の貸出について

教育委員会

- ・令和 8 年度教育委員会関連行事について
- ・井川町職員による出前講座について

各課からの
連絡事項

祝 100 歳 これからもお元気で



寺沢町内の小林 タケさん、小今戸町内の伊藤ハルエさんが100歳を迎えられ、町からお祝いとして記念品が贈呈されました。

4/10

五城目町から井川町へ嫁ぎ、農業に励んでこられたタケさん。おしゃべりが好きで明るいお人柄です。元気の秘訣は、好き嫌いなく3食しっかり食べること。そして何より大好きなのが「お米」だそうです！ご自身でも長年作ってこられたお米が、100歳のパワーの源になっているのかもしれないですね。これからも美味しいお食事を楽しんで、元気にお過ごしくださいね。



小林 タケさん（寺沢）

4/17

さくら苑にて、施設の方々に囲まれ、100歳をお祝いするセレモニーが行われました。4人の子どもを育て上げたハルエさん。若い頃は、京都や奈良へお寺巡りに出かけたたり、さくら苑への入所当時は、毎日違う服を楽しむオシャレ好きでした。周りの方々を癒やすにこっとした笑顔が魅力的なハルエさん。これからも健やかに過ごしてください。



伊藤 ハルエさん（小今戸）

町長日記抄



日常生活において、無意識のうちに「これはこう使うものだ」と思い込んでいることがある。先日、台所用スポンジの正しい使い方話題になり、大変驚くことがあった。

スポンジといっても色々な物が売られているが、昔からある一般的な食器洗い用スポンジは「柔らかいポリウレタン面」と「硬い不織布面」の二層となっている。私の認識は、柔らかい面は食器を洗うためのもの、硬い面がコゲなどを取るためのものだと思っていた。そのため、何の疑いもなく、長年そのように使い続けてきた。ところが、本来の役割は違って、柔らかい面は洗剤を効率よく泡立てるものであり、汚れを落として洗う役割は、硬い不織布面が担っているというのだ。これを聞いた時は、自分の使い方が正しく、相手が間違っていると思ったが、「メーカーが公表している」と言われ、調べると確かに相手の言っていることが正しい。日々手にしていた道具なのに、その役割を正しく理解せ

ず、本来の力を発揮してあげることができていなかったというわけだ。時折感じていた、なかなか取れないヌルヌルは、頑固な汚れではなく、使う側である私の思い込みに原因があったのかもしれない。

さらに調べると、不織布面にも「研磨剤入り」と「研磨剤なし」があり、研磨剤入りは、ガラスやプラスチック製品などを洗うと表面を傷つけてしまう恐れがあるため、使い分けが必要とのこと。その場合は柔らかい面で洗うのが推奨されているのだが、おそらく研磨剤の有無は見た目だけでは判断ができないと思うので、使い始めの確認を怠ってはならない。

考えてみれば、身近で簡単に使えるものほど、あらためて説明を読むことは少ない。スポンジの使い方は、誰かに教えてもらうまでもなく、何となく身についた方法が正しいものと思い込んでいる代表例なのかも知れないが、たかがスポンジ、されどスポンジ。日々の暮らしの中には、思い込みで間違った使い方をしているものが、まだまだ隠れていそうなのが気になる。



新婚さんを応援します！

新婚さんの新生活を応援するため、国事業の①結婚新生活支援事業、町事業の②結婚新生活応援事業を実施しております。両制度を活用した場合、最大で75万円の補助金を受けることができます。



対象となるご夫婦はぜひご申請ください。

□補助金の対象となるご夫婦

令和8年1月1日～令和9年3月31日の間に婚姻し、以下に該当するご夫婦。

- ・町税に滞納がないこと。
- ・ライフデザイン支援等に関する講座等の受講をすること
- ・補助金の交付後、継続して2年以上、井川町に住む意思があること。
- ・対象となる住居が井川町内にあること。

	① 結婚新生活支援事業	② 結婚新生活応援事業
年齢要件	夫婦どちらも39歳以下	夫婦どちらか一方が39歳以下
所得要件	夫婦の合計所得が500万円未満	所得要件なし
対象となる経費	<ul style="list-style-type: none"> ・住宅購入費用 ・リフォーム費用 ・住宅賃貸借費用 ・引越しに要する費用 	<ul style="list-style-type: none"> ・住宅購入費用 ・リフォーム費用 ・住宅賃貸借費用 ・引越しに要する費用 ・家電購入・設置費用
補助上限額	<p>最大 30万円</p> <p>※夫婦どちらも29歳以下の場合最大 60万円</p>	最大 15万円

□申請期限 令和9年3月31日(水)まで

※申請に必要な書類など、詳細についてはホームページにてご確認ください。

☎ 町民生活課 住民生活班 ☎ 874-4415 有線 4431

地域応援商品券の使用期限は

5月31日(日)

となっています！

期限を過ぎると使用できません。
お忘れなく！



みのりの未来農業継続補助金 最大100万円を加算します！

今年度より
拡充

今年度より「みのりの未来農業継続補助金」が拡充され、町の特産品事業に農産物を提供していただく農家・法人の方へ、補助額を最大100万円加算します。



□加算の対象となる方

町の特産品事業に、5年間農産物を提供している(または提供する見込みのある)農家・法人

□補助金の内容

現行の基本の補助に、提供量に応じた加算額(①または②)が上乗せされます。

【基本の補助】※5年以内に1回のみ交付

区分	補助率	上限額	主な条件
A 規模拡大等	1/2	150万円	<ul style="list-style-type: none"> ・3年前と比較し30a以上面積を拡大(または翌年までに拡大見込み) ・補助対象経費が100万円以上
B 上記以外	1/3	100万円	上記以外の要件

+上記に加え、今年度より【特産品協力の加算】が追加。条件を満たすと上記【基本の補助】A・Bに関わらず、補助率が1/2になります。

【特産品協力の加算】

加算額(上限)	交付条件(5年間継続)	交付回数
① 50万円	毎年15俵相当分以上の提供	加算分については、 5年以内で上限に達するまで、複数回利用可能です。
② 100万円	毎年60俵相当分以上の提供	

☎ 産業課 産業振興班 ☎ 874-4418 有線 4546

献血にご協力ください

□日時 5月20日(水) 13:15～16:00

□場所 健康センター

□献血の種類 全血献血(400ml)

※献血が初めての10～20代の方については、200mlの献血にご協力いただける場合があります。

※献血可能な条件については、健康福祉課までお問い合わせください。



☎ 健康福祉課 ☎ 874-3300 有線 4455

民生委員・児童委員 厚生労働大臣特別表彰

昨年11月に任期満了により退任されたお二人が、長年にわたり地域福祉の向上に尽力された功績を称えられ、同賞を受賞されました。



在職年数 30年
伊藤 靖子さん (大倉)



在職年数 18年
齋藤 良治さん (赤沢)

町税等の納付は決済アプリで！

時間や場所を問わず、スマートフォン等で町税等納付書のバーコードを読みとり、決済アプリから納付することができます。

□利用できるアプリ

PayPay、d払い、auPAY、FamiPAY、楽天ペイ、AEONPay

※ 30万円以下の納付書に限る。

また、上下水道納付書は5万円以下。

□利用できる町税等

個人住民税、固定資産税、軽自動車税、国民健康保険税、介護保険料、後期高齢者保険料、公営住宅使用料、告知放送使用料、広報郵送料、上下水道料、こどもセンター保育料、延長保育料、一時預かり保育料、放課後児童クラブ保育料

※領収証が発行されませんので、軽自動車の車検を直近に控えている方については、領収書が発行されるコンビニや金融機関での納付をお願いします。

☎ 税務会計課 会計管財班 ☎ 874-4412 有線 4525

司法書士みうら事務所

司法書士 三浦洋一

相続手続

不動産登記

商業・法人登記

簡裁訴訟代理等

湯上市飯田川

和田妹川字柳田15-21

☎ 018-893-5172

犬の登録・狂犬病予防注射を実施します

犬の登録及び狂犬病予防注射の日程については以下のとおりです。

□ 犬の新規登録手数料：3,000円

□ 予防注射手数料：3,500円

※ 年に1回、狂犬病予防注射が必要です。



□巡回日程

	実施場所	実施予定時間
5/14 (木)	大台地区防災センター前	9:30~9:40
	井内下丁バス停前	9:50~10:05
	大麦・井戸尻橋前	10:10~10:20
	寺沢分館前	10:25~10:35
	蒔田コミュニティセンター前	10:40~10:55
	消防団6分団詰所前	11:05~11:15
	上村分館前	11:20~11:30
5/15 (金)	(有)中央ギフト商会さん前	9:30~9:50
	町民体育館前	10:00~10:20
	宇治木分館前	10:30~10:40
	小泉分館前	10:45~10:55
	新聞分館前	11:00~11:10
	海老沢分館前	11:20~11:30
5/16 (土)	今戸コミュニティセンター前	9:30~9:50
	小今戸分館前	9:55~10:10
	新屋敷分館前	10:15~10:25
	浜井川地区集会所前	10:35~10:55
	役場正面駐車場	11:00~11:30

☎ 町民生活課 住民生活班 ☎ 874-4416 有線 4441

井川町社会福祉協議会から

お茶っこカフェなごみ (申込不要)

□日 時 5月18日(月) 10:00~11:30

□場 所 健康センター

□内 容 井川町音楽同好会様によるコーラス

心配ごと相談 (予約不要)

日常の困りごとについて相談に応じます。

□日 時 5月12日(火) 9:30~11:30

□場 所 健康センター

□相談員 井川町民生児童委員

司法書士による無料相談会 (要予約)

□日 時 5月21日(木) 13:00~16:00

□場 所 湯上社協飯田川センター

☎ 井川町社会福祉協議会 ☎ 874-2611 有線 4451

6月1日は人権擁護委員の日です

人権擁護委員は「人権擁護委員法」に基づくもので、井川町でも4名の方が委員として積極的に活動を行っています。

このたび、人権・困りごと相談所を開設します。悩みや困りごと等、お気軽にご相談ください。



※相談は無料、秘密は厳守します。

□日時 6月3日(水)10:00～15:00

□会場 農村環境改善センター

☎ 町民生活課 住民生活班 ☎ 874-4415 有線 4431

保護司の担い手を募集しています

保護司とは、犯罪や非行をした人の立ち直りを地域で支えるボランティアです。法務大臣の委嘱を受け、国家公務員である保護観察官と協力しながら、更生保護や犯罪防止活動に取り組んでいます。

主な活動の一つが、犯罪予防活動です。毎年7月の「社会を明るくする運動」強調月間には、更生保護女性会等の関係団体と連携し、啓発活動等を実施しており、犯罪や非行のない安全・安心な地域社会を築くため、再犯防止の大切さを呼びかけています。

保護司の活動に興味・関心がある方は、井川町保護司会までお問い合わせください。



☎ 井川町保護司会 有線 3467

町民生活課 住民生活班 ☎ 874-4415 有線 4431

町税の減免制度について

災害等により資産に損害を受けた場合や疾病・失業等で所得金額が皆無となった場合等に減免を受けられる制度があります。税目毎に条件などが異なりますので詳しくはお問い合わせください。

□対象税目

- ・軽自動車税
- ・固定資産税
- ・個人住民税
- ・国民健康保険税

☎ 税務会計課 税務班 ☎ 874-4414 有線 4500

新規採用職員を紹介します

鈴木 大将 (健康福祉課 子ども・子育て支援班)

親しみと愛着のある井川町の子育て世代の力になりたく、この春民間企業から転職して参りました。町民の皆様の声に耳を傾け、誠意をもって課題解決に取り組んでまいります。

不慣れの部分もあるかとは思いますが、どうぞよろしくお願いたします。



小林 賢司 (税務会計課 税務班)

井川町の出身ではありませんが、この町の魅力や人の温かさに日々触れながら働けることを大変嬉しく思っています。まだまだ学ぶことばかりですが、一日も早く力になれるよう精一杯頑張ります。

どうぞよろしくお願いたします。



令和7年度 情報公開・個人情報保護制度の運用状況について

実施機関	情報公開制度の処理状況						個人情報保護制度の処理状況				
	請求件数	決定				取下	請求件数	決定			取下
		開示	部分開示	不開示	存否応答拒否			開示	部分開示	不開示	
町長	13	2	7	3	0	1	0	0	0	0	0
議会	2	1	0	1	0	0	0	0	0	0	0
教育委員会	0	0	0	0	0	0	0	0	0	0	0
選挙管理委員会	0	0	0	0	0	0	0	0	0	0	0
監査委員	0	0	0	0	0	0	0	0	0	0	0
農業委員会	3	0	2	1	0	0	0	0	0	0	0
固定資産評価審査委員会	4	0	2	2	0	0	0	0	0	0	0
合計	22	3	11	7	0	1	0	0	0	0	0

※訂正、削除、目的外利用の中止、利用停止が含まれます。

☎ 総務課総務班 ☎ 874-4411 有線 4577



定期救命講習

- ▶ 内容 心肺蘇生法及びAEDの取扱等
- ▶ 日時 5月17日(日) 9:00~12:00
- ▶ 場所 男鹿潟上消防本部
湖東消防署・男鹿消防署
- ※講習は無料。申込は2日前(金)まで。
- ☎ 湖東消防署 ☎ 874-2420
男鹿消防署 ☎ 0185-23-3119

自然観察会・体験教室

- ▶ 内容 夏のお供にコケ玉作り
- ▶ 日時 ①6月17日(水) 10:00~12:00
②6月21日(日) //
- ▶ 場所 環境と文化のむら(野鳥の森)
- ※開催日1ヶ月前の9:00~ 申込開始
- ※予定人数30名にて申込終了
- ☎ 環境と文化のむら ☎ 852-2202

放送大学 入学生募集

放送大学では10月入学生を募集しています。幅広い世代の8万6千人以上の学生が、大学卒業や学びの楽しみなど、様々な目的で学んでいます。

出願期間は第1回が8月31日、第2回が9月9日までとなっています。

☎ 放送大学秋田学習センター ☎ 831-1997

心の健康相談日 開催

- ご自身のこと、ご家族のことで悩んでいませんか？
- ▶ 内容 精神科医による相談受付
 - ▶ 日時 6月5日(金) 13:30~15:00
 - ▶ 場所 秋田中央保健所
 - ※相談日前日の正午までに電話等で予約をお願いいたします。
 - ☎ 秋田中央保健所 企画福祉課 調整・障害者チーム ☎ 855-5171

多重債務相談窓口

- 秋田財務事務所では、借金を抱えお悩みの方々からの相談に応じています。相談は無料。お電話のみでも可能。
- ▶ 窓口 秋田財務事務所 理財課
 - ▶ 時間 月~金(祝日、年末年始除く) 8:30~12:00/13:00~16:30
 - ☎ 東北理財局 秋田財務事務所 理財課 ☎ 862-4196(相談専用)

公共職業訓練受講生 募集

- ▶ 訓練科
 - ・電気設備技術科(13名)
 - ・ビル管理技術科(15名)
- ▶ 訓練期間 7月1日(水)~12月24日(木)
- ▶ 訓練時間 9:30~15:40
- ▶ 募集期間 5月21日(木)まで
- ▶ 場 所 ポリテクセンター秋田
- ▶ 受講料 無料 ※テキストは自己負担
- ▶ 応募資格
 - ハローワークに求職申込をされた方で、新たな技術・技能を身につけて再就職を希望される方
- ☎ 秋田職業能力開発促進センター 訓練課 受講生支援室 ☎ 873-3178

入居者募集!

□ 募集箇所

- ・小今戸団地2・6号
- ・天神団地3号
- ・かいどう団地210号
- ・ジュネスドミール A-102

入居を希望される方は、産業課 環境整備班へお申込ください。

☎ 産業課 環境整備班 ☎ 874-4421 有線 4422

司法書士による 相続登記無料相談所

- ▶ 日 時 毎月1回 第2水曜日 14:00~16:00
- ※8月のみ19日
- ▶ 会 場 秋田地方法務局庁舎1階
- ▶ 相談員 司法書士1名
- ☎ 秋田地方法務局総務課 ☎ 862-1124

働き方改革推進支援センター 無料相談

労務管理等でお悩みのことはありませんか。当センターでは、社会保健労務士が無料で電話・メールでの相談、個別訪問支援等ニーズに合わせた支援を実施しており、人事・労務、助成金等について、お悩み解決のお手伝いをいたします。

☎ 秋田働き方改革推進支援センター ☎ 0120-695-783 / 865-533

3月31日現在、
井川町の飲酒運転等違反件数は
0件
(累計0件 県内25市町村中1位)

一般家屋から犬小屋まで 解体工事 対応いたします。

その他、

- ・店舗内装解体・庭木撤去
- ・物置小屋解体・看板撤去
- ・アパート解体・ブロック塀撤去
- ・不用品片付け などなど

多数実績あり!

LINE ID: akitakankyō

◎ お気軽にご相談ください!

TEL 018-870-4025

湯上市天王字北野23 E-mail ▶ akk-4025@outlook.com

社員
募集中

建設業許可:秋田県知事(般-4)第81763号 / 産廃収集運搬業許可:00504000862号

生涯
学習
だより

今月の公民館活動 ABC

教室名	開催日
英会話教室	13日・20日・27日 ・初級コース 18:30～ ・中級コース 19:30～
和太鼓サークル	9日・23日

二次元コードからご覧ください

義務教育学校 学校報
教育委員会だより

【学校報】



【教育委員会だより】



教職員
ウェルビーイング
推進計画



秋田県武道協議会
令和7年度定期表彰
優秀選手賞
2年連続で受賞

寺門 舞弥さん
(井川義務教育学校4年)

顕著な成績を収められたことから、秋田県武道協議会の優秀選手賞に2年連続で選出されました。

走る！笑う！詠む！ 町民体育大会川柳 大募集！

昨年度までの町民体育大会で募集をしておりました大会テーマですが、今年は一新して、川柳を募集いたします。優秀作品には賞品も！奮ってご応募ください。

□応募方法

申込書をご提出ください。メールやFAX、QRコードからも応募ができます。



□内容

あなたが思う町民体育大会をそのまま詠ってください。思い出・面白おかしく・意気込み・家族との触れ合い・町の情景など。(例：走る前すでに心は筋肉痛)

□選考

優秀賞のカテゴリーは3部門
《井川町民賞・ユニーク賞・熱いで賞》

□提出先

公民館・町民体育館まで
申込書は公民館・町民体育館にて備え付けてあります。また町HPよりダウンロードも可能です。

□応募締切 5月29日(金)まで

過去の町民体育大会の思い出で詠むもよし！
面白おかしく詠むもよし！
今年の意気込みから詠むもよし！
あなただけの特別な川柳をお待ちしております。



☎ 井川町公民館 ☎ 874-4422 有線 4406

緑の基金へご協力を！

緑の基金は、緑に関する理解と環境美化の認識を高め、自然を守りきれいな郷土を築くことを目的として行われているものです。

皆さまのご理解と募金へのご協力をお願いいたします。

□募金受付期間 5月29日(金)まで

□募金方法

各町内でまとめていただき、町公民館へお届けください。個人・企業からの募金も受け付けております。

□募金の活用

町では、入学記念植樹や地域花壇への花植え等へ活用させていただきます。



☎ 井川町公民館 ☎ 874-4422 有線 4443

各種大会結果

◆第9回スーパーキッズレスリング選手権大会(3/21)

【1・2年生の部】3位 鈴木 伶奈
【4・5年生の部】2位 鈴木 利奈

◆第42回北日本少年少女レスリング選手権大会(4/18・19)

【小学1・2年生の部】階級別2位 鈴木 伶奈
【小学5・6年生の部】階級別2位 鈴木 利奈

思い立った今がスタートのとき!

各種教室を紹介します

スポーツ、芸術文化、趣味、レクリエーションなど、さまざまな活動は、仲間づくりや健康づくり、新しい知識や技術の習得など、あなたの世界を広げてくれますよ。町で活動している自主運営教室やサークルをご紹介します!

お申込は

5月29日(金)まで

公民館までお申込ください



名称	内容	学習日	講師・代表者	会場	会費など
生命の貯蓄体操	「元氣な80代!」を目標に60~70代からの運動習慣はとても大切!丹田呼吸法と毛細血管の血流を良くし、インナーマッスル(深層筋)に作用する無理のない運動です。 ◎お申込は伊藤昌子(街道)まで(有線2926)	月曜 9:30 ~	菅生 チヨミ	井内分館	月 1,300 円
		金曜 9:30 ~	鈴木 恵子	施田コミセン	
		金曜 9:30 ~	小林あやめ	横岡児童館	
		火曜 9:30 ~	田村 綾子	公民館	
		月曜 19:00 ~	伊藤 佳子	今戸コミセン	
英会話教室	初級・中級と分かれて、それぞれのレベルに合った英会話を学びます。	毎週水曜日 初級 18:30 ~ 中級 19:30 ~	ディエゴ・カルロス	公民館	-
お茶を楽しむ (遠州流茶道 七宝会)	基本的なお茶の作法を学びながらお茶を楽しみます。	第2・4火曜日 13:30 ~	千葉 宗穂 伊藤 昌子	公民館 他	月 2,500 円
煎茶教室 玉露手前	おいしい玉露の煎れ方、その他のしつらいの心得を覚えてみませんか?	第4土曜日 10:00 ~	伊藤 清節	公民館	月 700 円 (菓子代)
書道教室 「書心会」	会員は10代から70代まで色々ですがいつも笑い声がいっぱい!千田先生があなたに合わせ指導してくれます。中・高・大学生も大歓迎!	第1・3水曜日 19:00 ~	千田 寿山 板垣 順子	公民館	月 1,000 円 教材費実費
陶芸教室 「陶睦会」	自分の好きな器を作る楽しさを味わってみませんか? 合間に自分で作った器を使い、抹茶の飲み方などやりたいと思います。あなたも是非体験してみませんか?	毎週月曜日 9:30 ~	伊藤 二三子	公民館	月 1,000 円 材料費実費
絵画同好会 「虹」	水彩、パステル、油彩など画材は自由。楽しく描いています。一緒に描いてみませんか。	第2・4木曜日 10:00 ~	鈴木 友子	公民館	月 1,000 円
小さな絵教室	季節の草花や生き物、なんでも気楽に描いてみませんか?	第1・3木曜日 9:30 ~	渡部 慶子 伊藤 道子	公民館	材料費自費
パッチワーク 教室	自分ではわからないことを聞きたいなど、1日で学習したい方も歓迎しますので、どうぞお気軽においでください。	第2・4水曜日 10:00 ~ 第1・3水曜日 10:00 ~	小林八重子	公民館 施田コミセン	月 1,000 円 材料費実費
井川町 音楽同好会	さあ、始めましょう!!歌声は楽しく生き生きした時をも届けてくれます。同じ時を過ごして下さる方の参加をお待ちしています。	金曜日 14:00 or 18:00	千葉 奈々子 伊藤 ゆり子	公民館	年 10,000 円
ヨガ& ストレッチ	日常のストレスや疲れをとりましょう。凝り固まっている筋肉を伸ばし、血流を良くすることで体の不調が柔らぎます。	毎週木曜日 18:45 ~ 19:45	猿田 千秋	公民館	月 3,500 円
3B体操 「すみれ会」	ボール・ベル・ベルダーの用具を使用して、音楽に合わせて楽しく運動します。	第1・2・3水曜日 10:00 ~	相馬 洋子 渡邊 順子	公民館	月 1,500 円 用具代実費
社交ダンス サークル	すてきな音楽に合わせて楽しく踊ってみませんか?	毎週日曜日 13:30 ~	吉田 正充 鈴木 鈴子	公民館	月 2,000 円
太極拳同好会	無理のない腹式呼吸とゆったりした動作で足腰の強化も請け合いです。	毎週金曜日 9:30 ~	渡辺 アヤ子 伊藤 良子	公民館 町民体育館	月 1,000 円 用具代実費
木曜婦人スポーツ ラベンダー	ストレッチ体操、ウォーキング、卓球等。個々のペースで、ワイワイ楽しく健康づくりをしましょう。	毎週木曜日 10:00 ~	若狭 悦子	町民体育館	年 1,000 円
井川桜爛太鼓	ストレス解消、肩こり改善、ダイエットに最適!!女性も活躍しています。月2回、みんなで楽しく無理なく練習しています。気軽に始めませんか?	第2・4土曜日 16:00 ~	伊藤 まどか	公民館	年 3,000 円
マハナ'オプウ'ヴァイ フラスクール	いつまでも自分の足で歩くため、寝たきりにならないため、健康寿命を延ばすため、フラダンスは毎日明るく照らします。さあ!一緒に始めましょう。	第1・3水曜日 10:30 ~	鈴木 美喜子 湊 文子	公民館	月 4,000 円



CHILD

健康相談・母子手帳の交付



受付時間：9：00～17：00 健康福祉課まで

月 日	健診名	内 容
5月 7日(木)	健康相談	健康・栄養 子育てに関する相談
18日(月)	母子健康 手帳交付	母子健康手帳 妊婦健康診査受診票の交付 保健指導、栄養指導

すくすく学級

受付時間：9：30～9：45

月 日	対象児	場所
5月15日(金)	令和8年3月生まれ	みなくる

乳幼児健診

実施日：5月13日(水)

対象者	場所
4か月児 令和7年12月生 令和8年1月生	健 康 センター
7か月児 令和7年9・10月生	
10か月児 令和7年6・7月生	
12か月児 令和7年4・5月生	
1歳6か月児 令和6年6～9月生	
2歳児 令和5年11・12月生	
3歳児 令和4年4～8月生	

- 時間等については、対象となる方へ個別に通知します。
- 健診の際は問診票・母子手帳・バスタオルをご持参ください。

こどもセンターへ 卒園の感謝を込めて おばあちゃんが手作りこけしを寄贈

この3月、息子さんが井川こどもセンターを卒園した三浦望美さん(宇治木)から、4年間の感謝のお手紙とかわいらしいこけしが贈られました。



このこけしは、望美さんのお母様(お子さんのおばあちゃん)で、潟上市飯田川にある鷺舞工房の三浦節子さんが制作されたものです。温もりがあふれる素敵なこけしを、ありがとうございました。こどもセンターで大切に飾らせていただきます。

子育て支援多世代交流館 みなくる イベント情報

つながろう!楽しもう!

みなくる広場「センサリープレイ体験」

町内限定のイベント☆5月は4歳児!センサリープレイ体験で感触あそびを楽しめます!遊んだ後は、おやつタイムで親睦を深めましょう。

□日 時：5月10日(日)10:00～12:00

□対 象：4歳児親子

□講 師：ときめきっずLabo

センサリープレイ幼児教室講師 ゆう先生

□持ち物：飲み物

□申込み：必要



抱っこで踊るよ♡ベビードンス

抱っこできる今しかない幸せタイムに、抱っこで踊るベビードンスを体験してみませんか。親子の絆を深めるコミュニケーションダンスです。

□日 時：5月12日(火)10:30～11:00

□対 象：0、1歳児

(首の座った生後3ヶ月～2歳くらいまで)

□講 師：ダンスインストラクター 鏡 志穂さん

□持ち物：使い慣れた抱っこ紐、汗拭きタオル、飲み物

□申込み：必要



みなくる庵&ミュージック・ケア

お茶の先生の伊藤二三子さんお点前のお抹茶と和菓子をいただき、10:30からは、音楽に合わせて心身のリフレッシュを図るミュージック・ケアを体験してみましよう。

□日 時：5月14日(木)10:00～12:00

□対 象：どなたでも参加できます

□講 師：鈴木 悦子さん

□参加費：200円(お抹茶、和菓子代)

□申込み：不要



みなくるサロン「ママヨガ&指湯」

ヨガで心身ともにリラックス&リフレッシュした後、天然のハーブの香りに包まれながら指湯を楽しみましょう。

□日 時：5月19日(火)10:00～12:00

□対 象：0～2歳児親子

□講 師：ヨガインストラクター伊藤 麻里さん

Little forest 加藤 真紀子さん

□申込み：必要



☎ 子育て支援多世代交流館 みなくる

☎ 838-6913 有線 3790

Mail: minakuru@town.ikawa.akita.jp



毎月お届け！
『育児カルタ』

— 今月のカルタ —

『絵を描いた 感謝と想いを 込めた夜』



Instagramでフォロワーが16万人を超えるパパコマ (@papakoma) さんは2人の子供を育てるパパ。そんなパパコマさんがInstagramに投稿している『育児カルタ』が、子育て中の方はもちろん、たくさんの方々の共感を生んでいます。その『育児カルタ』を毎月広報いかわで紹介中！

パパ目線で描かれた子育てへの思いなど、家族で子育てを楽しむヒントが見つかるはずです。ぜひご覧ください。



パパコマさんをフォローして
他の育児カルタや育児のお話を
ご覧になってくださいね♪



@papakoma





今月の
食生活改善推進協議会

日時：5月19日（火）9:30～
場所：農村環境改善センター

～今年度は7月と9月に実施します！～

今年度の各種検診の申込みを受け付けます

健康福祉課

☎ 874-3300 / 874-4426 有線 4455 / 4437

病気の早期発見・早期治療につなげるとともに健康寿命の延伸を図るため、7月29日～31日、9月16日～18日の日程で住民健診をはじめ各種検診を実施します。

5月14日から各世帯へ健康づくり推進員を通じて「令和8年度各種検診申込書」を配布しますので、希望する検診・日にち等を記入の上、ご提出ください。また、インターネットでの申し込みも可能です。ぜひご利用ください。 ※申込み状況によっては希望に添えない場合がありますので、ご了承下さい。



＼ご確認ください！／

- ・住民健診の対象は30歳以上の希望される方となります。
- ・申込書は1人につき1枚の配布となります。記入のうえ、同封の返信用封筒で提出してください。
- ・7月、9月のどちらを希望する場合でも、今回配布する申込書で申し込んでください。
- ・申込書および同封の「日常生活についてのおたずね」は、検診申込みの有無に関わらず、返送をお願いします。
- ・5月8日以降に転入してきた方で、各種検診の受診を希望する場合はお問い合わせください。



高齢者肺炎球菌予防接種費用の助成額が変更となりました

4月上旬に全戸配布した『保健衛生ガイド』では助成額を5千円と記載しておりましたが、下記の金額に変更となりましたのでお知らせいたします。 ※詳しくは『保健衛生ガイド』をご覧ください。

□助成内容

	定期接種	任意接種
対象者	① 65歳になる方 ② 60～65歳未満で、心臓や肝臓または呼吸器の機能障害、ヒト免疫不全ウイルスによる免疫機能障害を有する方	65歳以上で定期接種の対象とならない方
助成額	5,720円	5,720円

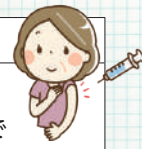

健康福祉課 ☎ 874-4426 有線 4437

食生活改善推進員になりませんか？

令和8年度食生活改善推進員養成講座の受講生を募集します。養成講座では、栄養・衛生・調理などを学び、20時間の講習を受講すると「ヘルスマイト」として、地域で活動することができます。

ご希望の方は、5月29日（金）までに健康福祉課へお申込みください。

食を通じた健康づくりについて一緒に考え、学びましょう！

健康福祉課 長寿福祉班
☎ 874-3300 有線 4455



井川町診療所 5月 診療日のお知らせ

【診療日】月・火・水・金（木曜・土日祝休診）

【午前】 受付 8:30～11:30 診療 8:30～12:00
【午後】 受付 13:30～16:30 診療 13:30～17:00

日	月	火	水	木	金	土
					1	2
3	4	5	6	7	8	9
10	11	12	13	14	15	16
17	18	19	20	21	22	23
24	31	25	26	27	28	29
					29	30

…休診日

井川町診療所 ☎ 874-2215 有線4391

今月の運動教室

教室名	日にち	曜日	時間
のんびり体操教室	12・19・26日	火	10:00～11:30
はつらつ運動教室	13・20・27日	水	10:00～11:30
いきいきフィットネス教室	14・21・28日	木	10:00～11:00
男性運動クラブ	15・22・29日	金	9:30～10:30

□ 対象：概ね65歳以上の方

□ 会場：健康センター ※13日、14日は町民体育館

□ 持ち物：内ズック、飲み物、タオル

□ 申込み：不要 ※送迎は要相談

地域包括支援センター ☎ 893-5230 有線4359



駐在所だより

井川警察官駐在所 ☎ 874-2345 有線 9900
五城目警察署 ☎ 852-4100

令和8年4月1日から自転車に**青切符**が適用されます！

免許はなくてもドライバー ～ルールを守って責任ある運転を！～

16歳以上
が対象

◎青切符導入後の取締りについて

これまで同様、基本的には「指導警告」が行われ、悪質・危険な違反が取締りの対象となります。

携帯電話使用等（保持）



信号無視



自転車の指導取締り 基本的な考え方

自転車の交通違反を認知した場合、基本的には現場での「指導警告」を行います。ただし、交通事故の原因となったり、歩行者や他の車両にとって危険・迷惑となったりするような「悪質・危険な違反」であったときは、取締りを行います。指導取締りの基本的な考え方は青切符導入後も変わりません。

自動車等が自転車等を追い抜く際の新しい交通ルールです

自動車等の場合



自動車等と自転車との**距離が近い**にもかかわらず**減速せず**に、自転車の側方を進行

こんな走行は
いけません！



※自動車等
自動車や原動機付自転車以上の二輪車のことです。（特定小型原動機付自転車を除く。）

※自転車等とは
自転車や特定小型原動機付自転車などのことです。

自転車等の場合



自動車が行進してきたにもかかわらず、**道を譲らず**、道路の**左側端にも寄りません**で進行

車道で自動車等が自転車等の右側を通過する場合（側方通過時）に
双方の間に十分な間隔がないときは・・・

自転車等は、できる限り道路の左側端に寄って進行しなければなりません

被側方通過車義務違反
【罰則】5万円以下の罰金、反則金 5,000円

自動車等は、自転車等との間隔に応じた安全な速度で進行しなければなりません

歩行者等側方通過義務違反
【罰則】3ヵ月以下の拘禁刑または5万円以下の罰金
違反点 2点 反則金 大型 9,000円 普通 7,000円
二輪 6,000円 原付等 5,000円
【交通の危険を生じさせた場合】
3年以下の拘禁刑または50万円以下の罰金



自転車の
ルールブック

みんなの
ひろば



April 2026
2026年4月



Hello, it's Diego!

On April 18, I did a daytrip to see the cherry blossoms in Hirosaki city with my friends. It has been two years since I last went there. I learned that a few of my friends were planning on going so I offered to take everyone there with my car and make a trip out of it. The 5 hours of driving to and from Hirosaki city went by in an instant thanks to the great company I was with. Taking photos of the beautiful cherry blossoms was fun but taking candid photos of my friends surrounded by the cherry blossoms was even better. Spring is a great time to make memories.



こんにちは、ディエゴです！

4月18日、友人たちと弘前の桜を見に日帰り旅行に行きました。弘前に行くのは2年ぶりです。友人の何人かが行く計画を立てていると聞いたので、私が車でみんなを連れて行き、小旅行にしようと提案しました。気の合う仲間たちと一緒にだったおかげで、弘前までの往復5時間のドライブもあっという間に過ぎました。

美しい桜の写真を撮るのも楽しかったです。桜に囲まれた友人たちの自然な姿を撮るのは、それ以上に最高でした！春は素敵な思い出を作るのにぴったりの季節です。



●●●●さん(上村)

ぼくの夢は、NBA選手になって活躍することです。

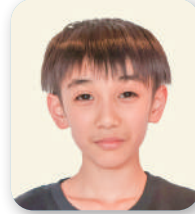

●●●●さん(大倉)

僕の夢は、プロバスケットボール選手になることです。



●●●●●さん(今戸)

パティシエになりたいです。そして世界中の人を笑顔にしたいです。

短歌 井川短歌会詠草

夏の日の香りは遙かモノクロの記憶に檸檬の黄のあざやけし
春色の友の仕立てし服まとい街にくりだす背筋伸ばして
春がすみからめるように手を開き綿あめみたく軽太りたき
菜を洗う水はいつしかやわらかく春の兆しを肌感じる
瞬きをするたび春が濃くなり踏み出す一歩清かなみどり
この朝は寒の戻りか肌さむくひねもす母のセーターを着る
初めての土づけ作業かつてでる孫の成長まぶしく光る
満開の桜に夕陽が当たりおり明日は散る日となるやも知れず
言の葉の葉っぱは胸にふりつもり地層となりて今崩れ落つ
早春のビニールハウス暖かく笑みのこぼれるアーモンドの花
陽の光受けて桜の枝先の蕾ふつくら明日は咲くやも
黄の蕾かかぐる菜花の小さき束春がまあるく友より届く

遠藤 恵美子	佐々木 敬子	小林 千鶴子	小林 康子	すずき いさむ	齋藤 節子	越後 幸子	戸塚 いさ子	長嶋 亮子	菅生 美智子	遠藤 由美子	三浦 政博
--------	--------	--------	-------	---------	-------	-------	--------	-------	--------	--------	-------



かずりんの

やったるで!!

井川町 地域おこし協力隊日誌



Instagramやってます!

よかったらフォローしてくださいね!

こんにちは! かずりんです。

体重 65.2kg(-0.6kg) のかずりんです。

私には冷蔵庫に常備しているものがあります。千切り生姜の醤油漬けです。生姜には体を温めるという万病に効く効能があり、日常に取り入れるために色々試した結果、これが最もカンタンかつ多面的応用に適しています。

だし巻きや納豆など何にでも添えるほか、副産物の生姜醤油が極めて万能! 炊き込みご飯・ブリ大根・ブタの角煮・和風ステーキソースなど、絶品料理の下地になります。

みんなも摂ろう、有効成分ショウガオール! (ほんまは加熱した方が効果上がるんやけどね)



- ① 生姜ひとかたまりを千切りにする。
- ② タッパーにぎちぎちに詰め、醤油をひたひたに入れる。
健康オプションとして、すりごま・黒糖・お酢・にんにくなどもオススメ!
- ③ 一晩おいて完成! なんにでもかけてくれ!

お知らせ

5月16日に薪割り体験および焚火会をしますので、お時間ございましたらイスを担いで覗きに来てね。

コーヒーでも飲みながら、一緒にぼーっとしましょう ☺



航本の わがしごと 日記

～甘くて、まじめな地域おこし～



フォローをお願いします



皆さんこんにちは! 井川町も春の陽気で過ごしやすい日々ですね。5月3、4日の開催の日本国花苑さくらまつりでは、イカワプラスとして、おかき・さくらクッキー・桜のバターサンドを販売します。また3日には桜のシフォンケーキ、4日にはわらび餅を限定販売いたします。イカワプラスの加工所では、さくらまつりに向けての商品の開発を進め、桜にちなんだ美味しい商品を皆さんにご提供するべく試行錯誤してまいりました!

今回販売するおかきについてご紹介させていただきます。井川町産のあきたこまち100%を使用した餅をカットし乾燥させ、揚げたものです。味付けは男鹿半島の塩を使用しています。普通のお塩よりもあっさりとした味に仕上げているので食べやすく、カリッとした食感ですとおつまみ感覚で食べて頂けると思います。



さくらまつり当日、音楽を聴きながらやステージ発表を見ながら食べて頂くのにちょうどよいのではないのでしょうか?

桜のシフォンケーキや桜のバターサンドの2品は桜の味を感じて頂けて見た目も華やかな春を感じて頂けること間違いありません! まさに、全身で井川町の桜を楽しめる特別な2日間になること間違いありません。

4日は、わらび餅の実演を私が行いますのでぜひ遊びに来ていただけると嬉しいです!!

たくさんのご応募
お待ちしております！



いかわ フォトコンテスト

豊かに咲き誇る 笑顔で心が弾むまち 秋田県井川町

東京カメラ部とのタイアップ企画として、
“伝えたい、井川町の魅力”をテーマとした
フォトコンテストを開催中です！

東京カメラ部とは？

どなたでも自由にご自身の写真を投稿し、鑑賞できる日本最大級の
SNS 写真コミュニティです。総フォロワー数は約 576 万人を超え、
SNS アカウントのメディアとして高い PR 力があります。また投稿作
品数が多いだけでなく、投稿作品のレベルが高いのが特徴です。

応募は簡単！

2つのアカウントをフォローし、
#いかわフォトコン2026 をつけて
投稿するだけ！

- ① 井川町 (@ikawatown_official)
- ② 東京カメラ部キャンペーン専用 (@tokyocameraclub_cp02)



▼特設サイト

募集期間

9月30日まで



☎ 総務課企画調整班 ☎ 874-4411 有線 4561

編集後記

今月号の表紙や 4 ページでお届けした、義務
教育学校の入学式。真新しいランドセルを背負
い、元気に返事をする新 1 年生の姿をカメラ越
しに見つめながら、実はとても感慨深い気持ち
になっていました。というのも、私が広報担当に
なって初めて取材したのが、今回入学した子
どもたちの「こどもセンター入園式」だったから
です。あんなに小さかった子どもたちの立派な姿
に感動しつつ、「それに比べて自分は何が成長し
たんだろう」と少し考えてしまいました(笑)
それはさておき、新たな一歩を踏み出す瞬間に、
また立ち会えたことをとてもうれしく感じていま
す。これからの学校生活が、楽しい思い出でい
っぱいになりますように！心から願っています。
▶さくらまつりのイベント開催日ももうすぐ！出
店にキッチンカー、さまざまなイベント、そして
花火と盛りだくさんです。当日は良いお天気にな
るといいな～！ ☎

人口などの動き

(4月1日現在)

※ () 内は前年同月との比較

男	1,897 人	(- 45)
女	2,139 人	(- 34)
計	4,036 人	(-79)
世帯数	1,662 戸	(- 14)

慶弔だより

※ 3/21～4/20 までに届出があったもので、同意
を得た方のみ掲載しています。掲載を希望されな
い場合は、届出の際に窓口へお申し付けください。

お誕生おめでとう

●●● ちゃん (●●・●●●)

お悔やみ申し上げます

●●●●● さん (88 歳・大台)
●●●● さん (71 歳・八幡)
●●●● さん (98 歳・坂本)

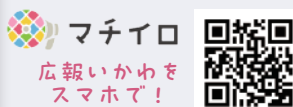

善意 地域福祉基金へ

ありがとうございました

井内町内の●●●●●さんより、亡母●●●●●さんの香典返しとして